京城日報
市内版
（本紙朝夕刊十二頁）

都市計畫概論（下）
文化の反映としての
總督府内務局 長 郷衛二

現代の都市計畫は商工業の發達都市の職務をとゝのへる事のみを以つて能事とすべきではない、勿論現代の都市が商業都市である以上商工業發展に對する施設は重要なる項目ではあるが十九世紀式の如くこれのみを以つて全部であつてはならないのである、必ずや

市民全體 の生活その物に直接交渉を持つ施設が重要なる項目となるべきである。近來歐米の諸工業的都市計畫に中流階級以下の生活の經濟上衞生上保安上又は風紀上からその生活に重大なる關係を有する所の住居問題およびこれに關聯してこの問題を徹底的に解決せんとする田園都市の問題が重要なる要素となつて入りつゝあるといふ事、ニューヨーク市が二十億ドルの巨費を投じて『スラブ』の徹底的改造を計畫しつゝあるといふ事および我國においても不良住宅改造案住宅組合法案が實現しつゝあるといふ事は

寔に當然 の事である

これを要するに大京城、大平壤建設の根本要は商工業的都市計畫の長所を採りて商工業發達に適應せしめて都市活動の能率を高め都市將來の發展を助長する施設を行ふと共に近代式民衆本位の都市計畫の適用によつて能率により生ずる缺點を救ひて一般市民の安寧を保ち衞生保健を進め市民全般の幸福を增すが如き民本的な文化的都市を建設する事であらねばならない京城の現在は明かに一種の變態である、これに對し都市計畫を

徹底的に 實施する事は最も緊要なる事であるが歐米の各都市がにがき經驗をなし今や巨額の費を投じて改造を行ひつゝある十九世紀式計畫の輸入であつてはならない。京城は『スラブ』の發生、これによる各種の社會問題發生のおそれあり内地各都市よりは將來その弊に惱む事大なりと信ずべき理由あり、ゆゑに大京城の都市計畫は都市の美觀、交通衞生保安の完備以外この方面の考慮を計畫の當然すべきであらう、各階級の市民がその分に應じ『カンフアオタブル』な生活をなしうる施設は

社會政策 上よりも他の都市計畫と同樣な價値を有するものである。都市計畫の各論に渡る事および英獨等に行はれつゝある田園都市による都市分散の計畫、將來における地域制定の精神および都市中心主義より都市擴大による廢合の都市分散の大觀は拙を見て詳論したいと思ふ。

論理的に撤底的になり理想に走過ぎた感けありますが府民諸氏の御參考までに愚見を申述べました（完）

航空法細則
年度内に纏まる

大正十年四月制定されたる我航空法（七章六十四條）の實施に伴ふ諸規の準備は航空局において可及的速かに進捗せしめたき意向なるも當然これが實施を見るにおいて必要なる施行細則其他の關係技術規則の公布をなければならぬのでその準備調査に則（約百四十條）および技術關係も相當時日を要する模樣で施行細則はすでに遞信省にて草案の作成完了をつけ技術關係規則として（一）航空機檢査規則（約百五十條）（二）航空機乘員試驗規則（三）航空機乘員體格檢査規則（約二十五條）（四）三等操縦士免許規則（約二十五條）は拓殖局、陸海軍省、司法省等と寄り〳〵打合せ中であり海外殖民地官廳とも交渉を重ねる必要あるを以て本年度中には是非共これらの交渉を完了し四月頃より勅令を以て實施せしめる意向であると

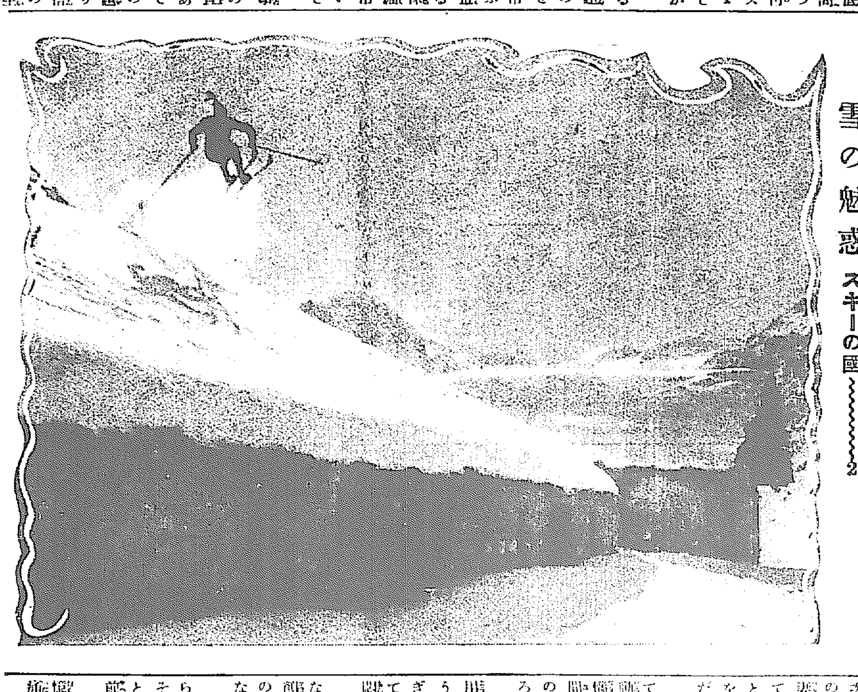

雪の魅惑 スキーの國〜2

獨逸から（十）
伯林に於て 井上清

ベルリンだけでも博物館の數は十指を越えます、美術博物館、自然科學博物館、農業博物館、郵便博物館等がありますから人類博物館は可なり廣汎なものでこゝにもドイツ人の根氣のよい態度が見られます、佛陀に關する資料の如き到底他には見ることが出來ません、ランド、北米、アフリカ、ニユージランド、濠洲、印度、支那等の比較的未開地方の事情が紹介されてをります、いはゆる海外思想普及の目的にあるとも解せられます、私は日本においても今後の青年はどうしても海外に出て働くことになつて來ねばならぬと思ひます。從つて海外の知識殊に將來發展せんとする地方に關する智識を小學時代から吹き込む又海外に出て十分の働きが出來るやうにかつその地方民と相共同して行くことの出來るやうにトレイニングすることは閑却してならぬ問題だと思ひますゆゑに支那から印度洋、濠洲方面、シベリヤ方面の智識普及の意味を以て朝鮮、臺灣はいふにおよばず、これ等の地方事情を知るにたる博物館の建設をも提唱するものであります。」

ドイツはマルクの安定と共に米國の資金が可なり多く入つて來てをります、國民は復活に向つて可なりの緊張味を示してをります、最近には漸く英國大陸政策の脱線に乘じ獨佛疎執の愚なるを悟つて來た、その結果は獨佛接近の傾向が漸く濃厚となりつゝあるやうであります殊に獨佛の資本家は相互に接近する彼の鋼鐵トラストの成立の如きその具體化の一と見てよいでしやう。

獨佛ベルギー及びルクセンブルグ四ヶ國の鋼の產額は二七、五〇〇萬トン世界產額の三〇パーセントを占めその内ドイツ產は四九パーセントでありますから該トラストの影響は鮮少ではありますまい、世界產額の六〇パーセントを占むる英米の加入をも希望して居るといふことでありますが、今の處では英米はこれに加はらぬやうに思はれます、ドイツ内における米國感情は米國資本の多くが投下されて居るだけ、惡い道理はありませんがこれに反して英佛における對米感情は頗る惡いように思はれます。

戰時債務支拂のことから米に對する惡感情は佛において殊に烈しいようです、又歐洲においては近時汎ヨーロッパ主義が漸く擡頭して來たのも注目に値ひします、墺にクーデンホフといふ人がおります、この人は我日本の血を混へた人でありますが汎ヨーロッパ主義は實にこの人により唱導せられ可なりの耳目をひいておりますが維納において汎ヨーロッパ會議を開き獨佛からも有力な人がこれに走せ參じたといふことであります。歐大陸間に經濟同盟を結んで英米に對立しやうといふのであります。將來如何なる程度まで進展するか興味ある問題だと思ひます。」

創作 結婚後の（五）
啓次 伊藤龍

多夜には珍しい激風の吹く夜であつた。すさみ切つた風は北向きの窓に突き當つては烈しい音を立てゝゐる。北漢山頂に暗黒のふん圍氣を透して今朝の降つた雪の白い姿が現れてゐる。硝子窓の動搖から起こる音は枕元に騷々しさを送つて來る。なんとなく平和を破壞する騷ぎを誘ふようなじゆ音に聞こえてならない。

躁怨する風、亂舞する風、混亂からすれ合ふ時のうなり聲はピユーく〳〵と悲みのゆきづまりに狂亂となつた人間性の荒鬱に啼ふ叫び聲に聞こえてならなかつた。

「俺は罪惡人だつた。罪子にすまない。俺の肥にだれか罪惡人と烙印を押してほしい。—啓次は良省の刺激に苦しめられてゆく。

道樂の限りを仕放だいに、酒に親しみ、藝妓と深馴じみになつたり、女郎買、放蕩々流浪と女漁りに過去五ヶ年間解剖して見ると、酒と女に放たんな生活、惰怠の消極的頽廢、からした生活も、社會風教の囘避と人間性の本能意識の覺醒から、啓次と絶緣したのが、彼の結婚動機の彼に轉換的意識を呼んだ生活の表現であつた。そして、結婚後の啓次は放縱な過去の生活から、かどのとれた人にはなれて、それが、妻の調子に幸福らしい生活を與へて居たが、今、妻の病氣を考へると、かへつて、不幸な生活の延長を期待させて仕舞つたやうなものだ。

深更の夜のとばりも沈靜しきつて、たゞ、外の風聲と硝子窓の騷音の音とが、彼の結婚後の虚偽の惱みともだえとを嘲笑するように聞こえるのだ。しかも自分を荒風の中に捲き上げてしまふやうな恐ろしみを以て—

もつと〳〵手ひどい因業律の適用を醒覺してくれるのではなからうか…啓次の視線は反射のさへぎられた天井の闇ん中に集中されて動かなかつた。啓次は極度の嫉妬にうごめいて居た。

妻の優しい態度も、啓次の要にならなかつたら、純身で純心な純情であつたらうに—啓次は猜疑のデカダン派の女性崇拜にはなれなかつた。

二つの理由のために—處女から人妻になつた女性の前では—そして、たつたひとりの男の接吻と抱擁に掌悦の一生を捧ぐ女性の前では—

彼は強い反省心のため過去の記憶に身も心も打ち碎かれるような痛みに疲れ切つてゆく。

（一、九二六、一二、一三）

品屬附及銃獵

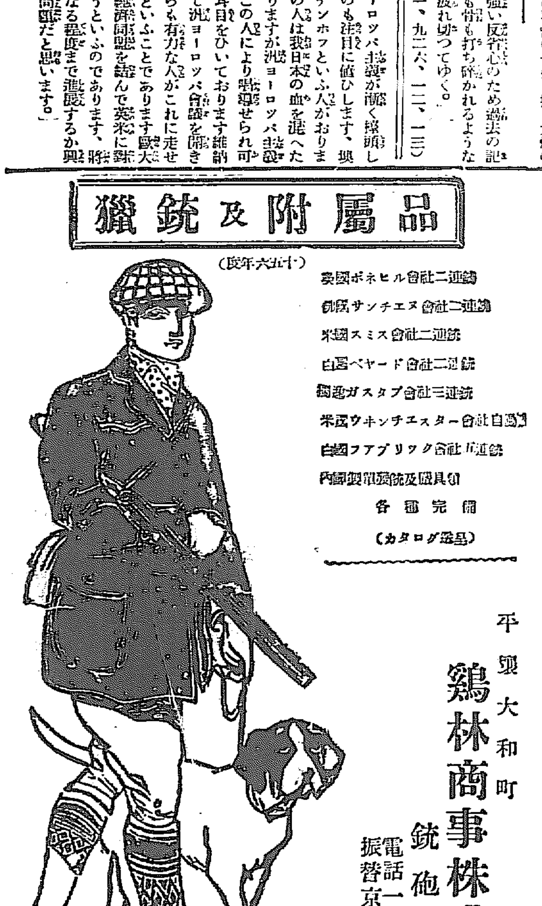

平壤大和町
鶏林商事株式會社
銃砲火薬部
電話一八番・二一八番
振替京城五五三三番

日本宗教大講座
豫約募集
締切三月十日

日本の總ての宗教及信仰の百科全書的大エキスポジション
教界學界の耆宿碩學百數十氏の研究學說を傳達するマイクロフォーン

◇總説 ◇神道講説 ◇佛教講説 ◇基督教講説 ◇聖典綱要 ◇宗教史傳 ◇宗教藝術 ◇特設神社講説 ◇特別講座 ◇附録

内容見本一内容贈呈（請求者）
四月より毎月一冊發行 菊判三百頁以上 九冊完了 總頁六千頁以上
會費 毎月金壹圓八十錢 一時金三十圓 送料は別
發行所 東京市下谷區上野櫻木町五〇 株式會社東方書院 電話下谷四一五九 振替東京六八六二一
取次全國書店
宗教奉仕 會費至廉

英語通信講座
研究社

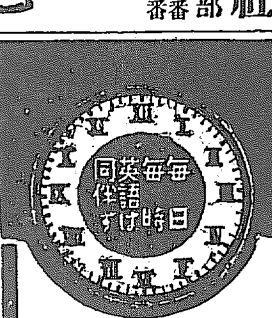

東京市麴町區富士見町六丁目
研究社通信學部
【振替東京三〇八五五番】

毎晩たった二時間
英語を知る強味を知れ

◇第一ヶ月で— 英語を知らぬ諸君に未知の廣い世界が忽然展開する。未知の自信と希望とが滾々湧沸する。人生が明るく見渡される。
◇第三ヶ月で— 換算百八十時間！完全に中學一年を追抜く。且つ學校でも學べぬ知識的背景が附く。
◇第六ヶ月で— 二學年修了。新聞や雜誌で見かける英語英字が漸次分つて來る愉快は名狀出來ない！
◇第九ヶ月で— 三學年修了。此程度の英語を自由に使へれば英米人と應對して決して引けは取らない。
◇第十五ヶ月で— 中學英語全科卒業！學校の時間で僅々一學期中！專檢、實檢、高檢、選試、普試、擇試、凡ゆる獨學者の登龍門は諸君を迎へる。

別冊五大附錄
本講座の講習會員にのみ無料頒布される特製圖書と雜誌！
(1) 研究社 英語新讀本
(2) 英語讀本辭書
(3) 英語習學カード
(4) 英習字手本
(5) マイフレンド

特色
▼中等英語全科を一年三箇月で卒業
▼一學級より五學級まで各三箇月六册
▼各學級獨立にて途中より入學自在
▼學費全免大醐賞其他に種々の特典あり

内容見本進呈 專檢高檢實檢案內添附

商業登記公告 群山支廳
商業登記公告 鎭南浦支廳
商業登記公告 鐵原支廳
商業登記公告
商業登記公告 鎭南浦支廳
全州地方法院
商業登記公告 開城支廳
商業登記公告 裡里出張所
商業登記公告 平壤地方法院

政黨は悉く腐敗し 財閥の走狗のみ

議會制度の革新を久し振りに 尾崎咢堂氏の獅子吼

衆院の滿々たる陰氣を一掃す

【東京電報】政府案が早くも種ぎれの形となり議員提出の目立だけがずらりと並ぶ、日程ながら尾崎行雄氏の提案は久しぶりに氏の登壇が期待されて俄に人氣を呼んでゐる、各派幹部は頻に議員の出席を督勵するにかゝはらず、その効果なく議席は依然として空席に滿ちてゐる、午後一時廿分漸く開議、長野縣警察部問題につき質問あり、和市氏(政)市町村吏員待遇問題に、九州東海岸に國庫補助港設置に關し三浦數平氏(本)の質問あり後

神田正雄氏(憲)對支外交に關する質問に對する政府の答辯の不親切をならして

支那時局の眞相は官僚多きため我國民はよく理解しては居らず南方政府の前途に對しては少からぬ危惧の念を有してゐる、しかし南方政府が勢力を擴大すれば直ちに勞農露國式のやり方が行はれるものと思ふは支那國民性を知らぬものである、支那南方政府の將來如何と言ふに、彼等は今日根本に於て相容れぬ如くみゆるも彼等は遂に國民大多數の意志に從ひ動く外はない、現に兩勢力は互に提携しはじめようとしてゐる、これ等事實を無視して我國の外交は行はるべきものでない、若槻首相及び幣原外相は議會劈頭の演說で對支外交を合理的に行ふと繰返してゐるがかくの如き字句には明確な說明を與へる必要がある

とて我對支政策の飽まで王道主義をとるべきことや、英國の對支出兵行動を拒絕したる政府の態度を賞讃し、關稅問題、兩國共存共榮主義等につき深甚の注意を促して降壇、

幣原外相

一、政府は支那の現狀を永續的又は確定的とみてゐない、一時的進步の道程とみてゐる結局支那は平和に歸し國際關係に於ては自由獨立なる方針を確立すべくそれまでには幾多の變遷があると思ふ、支那の現狀は成程混亂してゐるが外人の地位、殊に經濟的地位にはさして變化はないと思ふ、又廣東政府のやり口も侵略的とは思はれない

二、合理的とは單に合法的のみを意味するものでない、支那人の有する希望が日本の經濟的生存に對し脅威を加へるにある場合吾々はこれを合理的とはみとめぬ、吾々はどこまでも共存共榮の基礎に立つ方針に對しては喜んでこれを迎へる、權利擁護とは云へ濫りに兵力を動すは合理的とは言へないと思ふ

三、對支貿易重要品たる綿絲布金屬製品等は我國の中心工業とも云ふべく、之等工業發展に就ては商工省商務官と領事との間に完全な協力を行つてゐる

と答へ漸く日程に入り

一、郵便官署經費道用品資金特別會計法中改正法律案(政府提出)

を委員附託に決した後

政治運動のため金品供與の制限に關する法律案

を上程提案者

尾崎行雄氏

今日の政黨が何處から金を持ち來り如何にこれを使用するやは議員大多數の關知せぬところでたゞ首腦部二三が知るのみである、斯くして國家經營の中心たる政黨の態度を公明にする事が出來やうか會て清廉潔白を以て聞へた人が政黨領袖となるや別人の如く各種の疑惑を受ける、斯くの如きは人の罪にあらずして政黨の組織制度の罪であるこれを廓清せずんば政黨の根本的廓清は期し難い

と思ひもつかせず論じて既成政黨が少數財閥と通謀し國民多數の利益を無視し議會は財閥の走狗となつて國民の負擔を增加する機關に過ぎぬと斷じ豫算膨脹の弊は又こゝに病源を有することを指摘して議會制度革新の爲めには政黨組織及び制度を根本的に改め名實共一般公衆の支持によつて立つやうにして初めてこれを期し得るのである

と長口舌を終つて降壇次いで

一、政治結社加入勸誘方法の制限に關する法律案

を上程林田龜太郎氏の提案理由說明あつて後

一、議員の職務に關する法律案

を上程提案者將田政一氏說明をなし龍野三案を一括採決に入つたが政、本兩派の共同で三案共議延期と決定

一、大阪以下五大都市特別市制案

を一括議題に供し各提案者の說明ありたる後

一、會計檢査院法中改正法律案

を上程提案者千葉三郎氏の說明ありて委員附託となり午後四時四十五分散會

…深更の御大葬列豫習

わが黨內閣で實現したい下心

政本政府に折れて出るか 義教費再增額問題

【東京電報】本黨および政友會は目下頻に義務教育費再增額を要求してゐるが、一部には豫算の他の費目を削除してこれに振向ける畫策もある、然し結局過般來醸成された妥協氣分で增額實現には至るまいと見るものがある、即ち豫算委員會において殊に本黨が財源捻出のための質問を行つたが結局財源難であり政府もまた公債增額には應じ得ぬ以上本黨は寧ろ自派が政權を獲得した上で實現したいとの底意を存するに至つたが爲であると

與黨の機嫌を損ねて

羽室代議士多分懲罰か

【東京電報】去る廿九日の衆議院本會議に九州製鋼會社買收案が上程された時實業同志會の羽室庸之助氏が藤澤商工大臣に質問中『この問題は國民の疑惑を受くるに充分である』或は『若槻內閣瀆職の行掛の駁負として懸事を働くものと見られる』との意味の廣言をしたがこれは現內閣の威信に關する容易ならざる失言であるから相當の處置を執るべしと一日の政友會代議士會で決定したがこの結果多分羽室氏は懲罰に附せられるかも知れないと

元年度追加豫算

二千五六百萬圓見當

【東京電報】衆議院豫算第三分科會で追加豫算見込額に關する本黨小川鄉太郎氏の質問に對し片岡藏相は大正十五年昭和元年度分は幣制交換差損金一千余萬圓を加算すれば二千五六百萬圓となるが昭和二年度分は未定であると答へた

豫算案と野黨態度

三日決定す

【東京電報】政友本黨は三日總務會を開き豫算案に對する態度を決定する、なほ政友會も二日總務會三日幹部政務調査會役員豫算委員との聯合會および代議士會を開き同じく當態度を決定する事となつた

二期入營說明

陸相分科會で

【東京電報】宇垣陸相は一日豫算分科會における陸軍豫算の說明において本年度より實施すべき左の重要新規事業につき述ぶる處があつた

一、滿洲、臺灣、近衞、各師團は毎年夏冬二期に分割入營せしむ

一、步兵在營年限短縮に伴ひ雜役事業の專業工卒は內地部隊は一個聯隊八十一名臺灣は百五名を增募す

一、滿鮮國境守備隊は定員を三分の一增し警備を完全にす

一、滿洲獨立守備隊は定員を三分の一增し、從來の在營年限二年四月を滿二年とす

一、滿洲駐箚師團は在營年限を一月十日增し滿二年とす

一、支那駐屯軍は步兵二中隊並に新式武器を增加す

支那總稅務司 ア氏罷免の理由

英國貿易額の減少 後任は結局日本か

【東京電報】北京政府が二分五厘の附加稅を飽まで海關を經て徵收するに決し條約上の見地から反對を固執してゐた現總稅務司アグレン氏を免職したことにより英支兩國間には又も漢口事件同樣重大な問題が持ち上つた、即ち英國政府は總稅務司任命に關する英支條約に論據を置いて北京政府のこの行動を容認せぬところであらうが一方支那政府としては英支條約には英國の對支貿易が最高位にある限り英國臣民を以てこれに任ずとの取決めとなつてをり、歐洲大戰以來英國の對支貿易は頗る減少し殊にカントン罷業問題勃發以來ホンコンのカントン向き對支貿易は殆ど皆無となつた關係にあり、最近數年間においては日本の對支貿易額に遠くおよばざる處となつたので、北京政府にも事實上英國は過去十數年にわたり總稅務司を獨占した爲に支那海關に牢乎たる勢力を扶植してをり、極力右司を免職問題につき支那政府の不信を鳴らすことは豫想に難くないが、すでに斷案を決した以上北京政府もこれに應ずることなく結局對支貿易額最高位にある日本からは稅務司の任命を見るに至るので總いかと一部では觀測してゐる

日本は斷然反對

適當の時期に抗議する 芳澤公使の言明

【北京一日發電】總稅務司の任命を行つて北京政府は附加稅徵收を斷二無二に決行しようとしてゐるが日本は附加稅實施には斷じて反對すべく適當の時期に抗議を提出する旨芳澤公使は言明した

借款棒引說

【北京一日發電】英國が對支借款を棒引の決意ありとの說に對し英公使館は事實無根と否認した

內相經過良好

【熱海電報】熱海ホテルに靜養中の濱口內相はその後經過頗る良好で醫師も相當快復したが多少不眠の嫌ひあり每夜催眠藥を服用してゐる氏は御大葬に參列の下準備に一日は約二十町の海岸を散步した

宇垣陸相全快

【東京電報】宇垣陸相は久しく風邪で靜養中の處全快し一日より登院

立花大將 腦溢血で入院

【東京電報】陸軍大將前福岡市長立花小一郎男は腦溢血のため一昨日赤十字病院に入院した、意識は明瞭であるが口が利けない由

今井氏の招宴

片倉組の總理今井五介氏は過日來鮮を機とし來る三日午後七時から朝鮮ホテルに官民二百五十名を招待し一宴を催ふす

來訪するスペイン首相

【マドリッド一日發電】スペイン首相プリモデリベラ將軍は支那に派遣を命ぜられた巡洋艦ブラスレゾ號よりさきに日本練習艦隊がスペインを來訪したるに對する答禮の爲日本を訪問するはずであると發表した。

道評議員戰は 娘一人に婿八人

國語を知る人を推薦したい 一官選議員語る

京畿道評議員改選期を前に管內各地の情報を綜合すると未だ立候補する狀況であるので、詳細な豫想はつかみ難いが京城府並に仁川府においては從來の如く府協議員間において協議の上候補者を選出することになつてゐるので表面運動の激甚を見ることとなきも裏面においては府協議員に對し個人的に運動するものが京城內地人民選議員定員二名に對し運動者四、五人、朝鮮人側が同じく二名に對し七、八人もゐるさうである。これと反對に郡部の內で競爭の激甚な所は前期とほゞ同樣、振威郡の十一名を筆頭とし水原十名、楊平九名開城十六名、その他の各郡が約三、四名づゝの運動者があるやうで、龍仁郡の如き最も盛んなる四郡においては恰も娘一人に婿八人といふ騷を呈してゐるやうであるが、右につき京城の某朝鮮人官選議員は語る

年を追ふて道評議員の爭奪が激甚になりつゝあるとは朝鮮の政治的自覺から見て寧ぱしいことであるが併し時代の趨勢と議事の進行上から見て全部國語に通ずる議員のみを推選したいものである。即ち會議は二週間といふもの一々通譯を要する爲め議員一人宛の時間は僅か數十分に過ぎざるのみならず通譯を挿むが爲めに間がぬけて熱を失ふから、京畿道評議員の中には率先して通譯を廢止したいといふのが我等多年の主張である故に一般選擧者に於ても此點を考慮の上に加へて貰ひたいのである

地方的政權爭奪の種子

思ひ切つた支那の態度

【北京一日發電】北京政府の關稅附加稅徵收斷行の血祭りに擧げられた總稅務司アグレン氏は明後三日歸京のはずであるが、氏が果して北京政府の命令を服膺するやは疑問であり、新たに總稅務司代理に任ぜられたエドワード氏は病氣中の事とて海關內は可なり緊張してゐる、北京政府が各國の諒解なくして思ひ切つた手段に出たのは一面時代的の自主的態度であるが、一面海關制度を破壞し統一されある全國の海關を滅茶々々に紊亂せしめ、地方的政權爭奪の渦中に捲き込ましむるは必然であると見られてゐる

本紙が新設する ラヂオ問答欄

斯界の權威を集めて 讀者への質疑應答開始

近來ラヂオの發達が現代文化の進展の上に非常な重要な役割を勤め吾人の日用生活の上に密接な交涉を有するとなつて現在では放送局の一つ位持たない都市は文化都市としての資格がないとまでとなへられて來た今日我京城にもいよ〳〵京城放送局の出現を見て現に逓信局のため去る廿六日から空中線から電波を發射するまでとなつて近く試驗放送から本放送へと移らんとしてゐるしかし出力一キロの局の許可と二ヶ年の準備期間とを要した今日のラヂオ界は事實においては未だ搖籃の時代を脫し得ないかの感じがしきりとある、これが原因には經濟的關係もあらうが他に適當の指導者がなく『ラヂオは非常に至難なもの』といふ先入主觀がわざはひしたものであると思ふがゆゑに本社はラヂオ界は更にラヂオ熱を挑發し無線界の新らしい出來事を初め京城放送局の放送プログラム連絡その他報導の外に研究方面に對してファンの相談所となるべく『ラヂオ問答』を開始することとし、解答は左の各氏に依賴したところ何れも快諾を得たので權威ある御相談に答へうる事が出來ると確信してゐる

逓信局 ▲逓信技師佐々木仁氏 ▲同(短波長)梅田吉郎氏

京城放送局 ▲技術部主任技師篠原昌三氏 ▲同技師盧昌成氏 ▲同技師羽野晃二郎氏

右の中梅田技師は日本が有する短波長界の權威者であり短波長に關する解答を快諾された、なほ經費設備等については本社ラヂオ班から府內各著名なラヂオ材料商に解答を求め最新的價格を作りたいと希望してゐる

交換計算 受拂狀況

京城局支拂七千萬圓

京城手形交換所において京城郵便局が受拂たる各種郵便爲替等の交換事務の取扱ひ高を聞くに客年一月より十二月まで一ヶ年間に府內組合銀行が請求證券を持ち出しこれに對し郵便局が支拂をなした枚數および金高は內國郵便爲替十六萬九千百二十一枚金高三百八十三萬五千九百三十八圓、外國爲替四千五百六十六枚金高八萬九千三百四十圓、振替貯金四萬五千四百四十九枚金高六千六百六十七萬七千九百七十八圓この支拂合計二十一萬九千百三十六枚金高七千六十萬二千二百五十六圓にしてこれを前年度(大正十四年自一月至十二月)に比すれば枚數において六分金高で四分を增してゐる又郵便局が鮮銀から支拂を受けた分では小切手七千四百九十八枚金高二千二百九十二萬八千六百三十八圓、その他爲替および利札等二萬二千五百四十一枚金高四萬五千五百四十七圓この受入合計三萬四千五百二十九枚金高二千二百九十七萬四千百八十五圓でこれを前年度に對比するときは枚數金高共各四分強を增加してゐる

以上受拂兩者の狀況を示せるがこれ等は明かに經濟界の現狀を物語つてゐるものと見られて居る、特に郵便局支拂中振替貯金の激增せるはこれが利用者の著しく增加したる證左にして一般に注目されてゐる

公普一校新設

東小門內に

學校分布の狀態に鑑み昭和二年度普通學校新設の件はさきに學校評議會において諮問決了したが右は東小門內私立崇正學校を買收しこれを整理擴張して十二學級一校を公立普通學校として新設するもので目下申請手續き中であるしかして右普通學校は同地方名によつて東化公立普通學校となるらしい

和蘭軍艦來る

【橫濱電報】オランダ政府が御大葬に參列せしむべく特派した軍艦スマトラ號は三日橫濱入港のはず

敍勳 【東京電報】

李王職贊侍 嚴柱日
同 金永甲
總督府檢事 杉村逸樓
同殖產局長 池田秀雄

敍勳三等授瑞寶章(各通)
總督府林業試驗場技師 戶澤又次郎

敍勳四等授瑞寶章
總督府視學官 玄[illegible]
同 檢事 板野學一
同 鐵道局理事 松本[illegible]
同 事務官 平井三男

敍勳五等授瑞寶章(各通)
同 道視學 田日[illegible]
同 道理事官 春日林八
同 道警視 光谷宗助
總督府通譯 山崎鐵二
同 典獄補 野村光雄

敍勳六等授瑞寶章(各通)

＝會＝

商議工業部會 京城商業會議所では來る五日午後二時より工業部會を開き左記事項に付協議
一、土管の價格統一に關する件
一、家賦工業調査に關する件

道林務主任會議 二月二十一日より向ふ三日間本府に於て開催

＝人＝

▲ゾルフ氏一行 駐日獨逸大使一行四名三日朝通過東上
▲今井五介氏(片倉組總理) 來天觀察中三日朝入城朝鮮ホテル
▲宮下[illegible]氏一行來鮮につき挨拶のため本社來訪
▲山內伊平氏(金剛山電鐵專務) 二日入城
▲鈴木金剛山電鐵京城出張所長 東上中卅一日歸任
▲三木京畿道理事官 仁川へ出張中の處二日歸任
▲朴咸北知事 目下滯在中の所二日朝東上
▲小畑航氏(大阪浪速鐵社長) 一日午後七時來城、朝鮮ホテルへ

茶ばなし

◇……ボツ〳〵朝鮮問題が議會に顔を出しかけた、お手盛ひ頭上紙になつただけでもよいから十分に研究して貰ひたい。

◇……朝鮮の人口二千萬人、うち四十萬人が內地人です、滿洲方面に移住してる朝鮮人百萬人と稱さる、內地には二十萬人もをります。

◇……一たい朝鮮の總督には朝鮮に居る僅四十萬人の內地人にのみ任せておくのでせうか、何時までもですよ。

◇……外米の關稅引上げもはじまる、朝鮮米は朝鮮米でもなければ內地米でもなく、外米でもない、どうなりますかな

◇……今回の朝鮮鐵道網計畫はあきたらぬといふものがある。おくちや駄目です、ウンと豫算を增加して通過さすに限る。それでも朝鮮の鐵道網は九州の[illegible]額におよばぬ。

大京城 生れ出んとす

國と府と民と協力して大都を

財源には持つて來いの「土地增價稅」【完】

今の復興局長官堀切善次郎氏が內務省都市計畫局長であつた時土地增價稅實施の方針をたてた事がある、實施の理由は土地の値あがりは公衆の力である、その大衆の力で得た利益を都市計畫その他の公共事業に使用する事は當然であり、この位社會政策を加味した稅はないといふのであつた、この理由には

大衆が甚だ歡迎したもの

のであつたが、不勞所得をうかゞつて居る地主はきつく反對したものであつたから堀切局長は勅令をもつて實施せんとしたのである勅令で施行することには絕對に反對なりと第一の、のろしをあげたものは、貴族院議員阪谷芳郎男であつた、即ち都市計畫法は議會の通過によつて法律をもつて施行したものであるから、同法と關聯せる土地增價稅も法律として出す事が至當なりとの議論であつた、この討論は甚だしく世の論議を惹いた

土地增價稅は內務省で

原案の作成されたまゝ今日まで放置されて居るのである堀切氏の先夫人は阪谷男の令孃であつた岳父と愛婿が都市計畫に絡つて論爭した事も面白い挿話ではないか――京城の目拔きの場所たる朝鮮銀行が一坪六十二圓で賣に出たらどうだらう何萬坪あらう共、即座に賣切れてしまふ事は請合ひできる、本町一丁目が坪百十五圓、殖產銀行が坪百九圓、第一銀行が六十七圓、安田銀行は坪四十六圓、東拓が四十四圓、並木町の總督府舊址は三圓、こんな數字を見せたら

垂涎三千丈 すぐ手を出

してみたくはないか、事實、現在の法定地價がこれなのである法定地價は十年目ごとに改訂されるが大正三年の査定後、大正十三年の改訂期に、諸種の事情を以て當分改訂を見合せられて居るのである、京城府の發展の跡はいま實に出て居るが坪五百圓といはれ、長谷川町の府有地は坪三百圓と稱されて居る近い例が朝鮮銀行が隣接地の富田屋洋服店を買收したのは坪五百圓といはれて居るではないか繰返していへば富田屋が坪五百圓なのである

隣接地商銀は法定地價

坪六十七圓なのである、つまり大正三年に六十七圓であつた土地が今や五百圓になつたとみても差支ないではないか、差四百卅三圓と地の値あがりはどこから來たのであらうか京城府の大衆がその値上がりを招來したものである事を認められるではないか、內務省立案の土地增價稅の內容は『都市計畫事業の費用を負擔する市町村はその區域內の土地に對して自然增加額につき土地增價稅を賦課する事を得』『土地增價稅は

土地所有權の移轉あり

たる時法人所有の土地十五年間移轉なき時これを賦課す』『土地增價稅は自然增加額より原價格を控除したるもの原價格は所有權取得の價格』『土地增價稅は增加額の五分から三割までの範圍にて賦課す』つまり土地の自然增加額の範圍內五分から三割までの間に賦課しやうといふのは京城の土地である、法定地價も現今の時價との隔たりをみれば增價稅の實施は極めて合理的なる事を思へる、財源につまれる

京城府が大京城建設

のために財源として土地增價稅を實施して先鞭をつける事も面白いではないか……といふ議論がこの頃京城で盛んなのであるこれも京城府當局の一考も三考もして好い事と參考に供しておから、財源も計畫もかく考へた京城府が大京城を建設するのはこれからである、國と府と民とが一致して早く大京城を出現させて府民の好い住家をたてたいものである國と府と民とこの三つはどんな働きをすればよいであらうか、即ち國は法規の制定につくす、つまり

都市計畫法を發令して

力をつける事にする、いま一つは官有地國有地を府のために解放して大京城建設に便宜を與へる、府は土地政策と公營事業とを行ふ、民は區劃整理を行ひ受益者負擔稅の負擔その他につくす、この三つから大京城はこつ然と現出する事であらう(完)

京城人士の一番油の乘つた時

午前十一時が絕頂 統計から見た人の流れ

京城の『人の流れ』について京城府都市計畫係が調査した處によると、昨年中の平均一日の交通狀況は龍山から南大門までが七千五百卅九人、光熙門から黃金町二丁目までが七千二百八十二人、本町通から本町一丁目までが七千二百十人、東大門から鐘路二丁目までが五千五百五十人、西大門から光化門までが五千百九十七人となつて居て、龍山が第一、次いで黃金町本町、鐘路の順となつて居る、この交通循環を時間についてみるとの最も交通の激しいのは午前八時と午後五時でそのカーブを見ると朝は急激に樹立となり午前十一時に靜まり正午までを頂點としてまた段々動きだし、午後三時から五時までに急落するが、このしりぞくのは各方面からちるので朝のやうではないこれは活動せんとしてくる意氣込の人と活動を終つてやゝ疲れ氣味の人との心意氣が多く、朝も夕も時間的に規則正しく動くのは光化門通りでこれは役人や學生が多いからであらう。交通量から推測すると京城都市の最活動の頂點は午前十一時で次ぎに午前十時から正午、午後一時から三時であるが、午時はだれ氣味であり、午前十一時が人々の總てが一番油の乘つた時辰である事がわかる。

屋根の墜落で 四名負傷

【福岡電話】三十一日午後五時半福岡市三日町月の湯は積雪の重みで屋根墜落し[illegible]

苦學志望の少年二人

[illegible]

理事より提出案に對する説明あり滿場一致で承認した後象山理事より…

江原道異動

一日附江原道部內に左の如く發令
任郡屬 命財務部財務係主任（給六級俸） 井上剛哉
道屬 命財務部理財課長 前田直夫

…〜の喝采で…魂碑前にて國民體操約廿分の後…

總監の答辯に就て

京城日報

一日の衆議院豫算第三分科會（內鮮議案事項）において新正俱樂部の瀨田隆明氏の質問はたまたま朝鮮統治に關係したもののごとくであるが假文面にして正確なことを知りがたく、これに對する湯淺總監が政府委員として答辯するところもまた明白にはその眞實をつかみがたい。たゞ簡單なる要旨摘錄の中に『內地人が朝鮮人を虐待した習慣は以前はあつたかも知れぬが今日においては左樣なことはもうないと思ふ』とある一節あるを看過することは出來なかつた。まことに左樣なことは今日確にないと信ずる。われ等の信ずる所によれば併合以前否もつと遡つて日支戰爭の時代を回顧したならばあるひは朝鮮人に對する非難があつたかも知れぬが兩者共存共榮の必要が双方において明かに認識せられてより次第に左樣なる事實全く跡を絕ち併合を一轉機として和衷融合の實を擧つたものといはざるを得ない。それはたゞに朝鮮人を形の上に虐待しないのみならずむしろ尊敬敬愛すべきものに對しては人格にも才幹にもはた慣習にもそれが値する限りの敬意を拂ふの狀である。尤も古き前からの遺物として用語や習慣の俗習に往々誤解に足るものあるを發見しないではないけれどもそれとて古い典故を强いて探つてのことであつて、俗習になづむ個人々々の意識においては全く何ものもないといふが當然である。實は朝鮮人にもかけがたき底のものなのであるしかもそれすら新しき理解に到着する多くを得て次第にその跡を沒しつゝある。即ち認識の說明のごとくその點における誤解は無用なりと斷じて差支ないとおもふ。もしそれ市井の間しばしば內鮮人の葛藤あり、朝鮮人の非のあばかるゝことあるを聞くといへども、それは普通朝鮮人たるがゆゑの非にあらずして人間としての邪曲を行ひたるを排斥したるに過ぎぬ場合が多いやうである。正義はたゞ一つである。しかしてこれを守りこれを守らねばならぬと考ふるところのものは差別觀に立つ內鮮人としてにあらず平等觀に立つ人間としてでなければならぬのである。

學生盟休事件

この頃に始まつたことではないが最近朝鮮內ではいよいよ盟休々として、學生の盟休事件を聞く。一種の流行といつて片づけてしまへばそれまでだが、咸興永生學校の如く女學生までが、盟休した上に暴行を働くやうになつては、あまり放任してもおけまい。盟休といつても、外人若くは朝鮮人經營の私立中等學校に多く、官公立の學校では、殆んどその例を見ない。然らば官公立と私立學校との間には本質的な隔たりがあると見ねばならないが、また一方如何にすれば兩者の距離を近くするかを考へる

京城柔道發達史（二）

講道館朝鮮支部幹事長 阿部文雄

本論

本題に入る前に一言斷つて置かねばならぬ事がある。それは本篇の題目をば、朝鮮柔道發達史とせずして、京城柔道發達史としたことである（第一）最初半島內に柔道々場の設けられたのは何の地點であらうか、釜山、仁川、元山の如き早い頃からの開港場か、又は京城であらうと思ふが、未だ充分の調査をする暇がない。思ふにこれ等の地方には大體粗々同じ時期から多少づゝ行はれておつたであらう、現に仁川では、京城と前後して、大藏某氏（他流）來つてその土地に道場を創め、その後稻川次郞氏同地の警察署に出で教授したと聞いてゐる（第二）半島內各地における柔道々場の沿革並に現狀如何、これは實は未だ調査の緒をも開かぬが、必ず相當に行はれて居る。所もあるに相違ない。少くも各地の警察署においてはこれを課して居るといふのである。これ等の事を調べ上げるのは却々容易でないので、まづ余輩が當局に聞き知るに從つて知り得たる、京城における柔道の沿革だけを纏めることにした。これだけでもすでに知つた以上は、これを發表して斯道に對する先輩知友の功績を頌したいのが余輩の精神である。幸に他諸地方における同樣の沿革を記述して報道又は發表せらるゝ人があれば、相まつて朝鮮柔道發達史を完からしむるものであるから、大いにこれを歡迎する。又京城の柔道沿革についても、余輩の記述に錯誤若くは誤謬があつたならば訂正の勞を吝まれぬやう、識者に希望して置く次第である。僣越京城における柔道の變遷は頗る多方面に渉つて居るが、これを通覽するに左の四期に區別して記述するのを頗る便利と認める。

第一期 明治三十九年より同四十年まで
第二期 明治四十一年より同四十三年まで
第三期 明治四十三年より大正二年まで
第四期 大正二年より現今まで

第一期

講道館柔道々場の創始 京城における講道館柔道の濫觴は明治三十九年の頃である。これより先、明治三十八年十一月に日韓協約成り、十二月には統監府官制の公布を見、伊藤侯初めて統監に任ぜられ、翌三十九年二月を以てこの地に來任された。當時京城の有樣は如何にといふに、その人口、三十八年が七千六百七十七人、三十九年には初めて一萬の臺に達して、一萬七百卅四人であつて（京城發達史による）今日から見れば、誠に微々たるやうであるが、彼の時は即ち日露戰役後の膨脹を受けて、我居留民の突飛に激增した時なのである。從つて半島における邦人の意氣方さに大いに昂つた時期である。しかして講道館柔道は斯る時勢の産物として、この地にその萌芽を發したのである。

◆內田道場 さて京城に講道館柔道の道場を創始した月桂冠は誰の手に落ちるかといへば、これは當時統監府囑託五段內田良平氏に歸せざるを得ない。氏は一進會には關係があつた人であるが、明治三十九年、明治町の或る日本建の工場を利用して道場を設けた。その廣さは三十疊ばかりで、初めの門人は二三十人の稽古人があつたといふことである。教師としては內田五段の外、巡査に初段志賀矩氏あり實業家青柳某氏（他流）もまたあづかつたといふ。この道場は今日から見て、もとより大に振つたやうではないが、當時日韓協約新に成り、獨斷分と物騷な時期であつたから、數十の猛士が虎闘龍搏を打つ音の如何に勇ましく附近の森に響いたかが思ひやられる次第である。かくて該道場は明治四十一年まで形を存してをつたが、その末期になつて、現在講道館朝鮮支部世話役たる三段（當時二段）勝利氏（當時京城憲兵隊教官）並に二段清水重藏氏の兩人もまた道場に出入せられたといふ。兩氏がこの當時から現今に至るまで、終始一貫、常に斯道の爲に盡瘁せられるのは、余輩のつとに敬服する所である。然してこの地に講道館支部を設立せんとの考へは早くもこの時からあつて、若干企畫せられたが、時機なほ熟せず、つひに實現せられずしてやんだ。

◆龍山停車場內道場 明治町の內田道場に次いで指を屈すべきは、龍山なる鐵道停車場構內に設けられた道場である。該道場の創立せられたのは明治四十一年七月であつて、同年五段（當時四段）肝付宗次氏鐵道管理局員として來任し該道場において柔道教授の任に當たられた。同氏が朝鮮柔道界の重鎮となつたのは實にこの時からである。本道場は約六十疊の廣さがあつて、門下生は鐵道局員又はその子弟で四十余名を數へたが、同四十三年偶々肝付氏の實務繁忙部に赴任せらるゝにあひ、一時萎靡振はざる姿となつた。然るに鐵道局員中で初段近き大久保清大鬪、岡二兩氏等主となり、初段者を招いて熱心に指導し、又外よりは初段清水重藏氏、同野呂正義氏等に就て教を受くしてこれを助け再興の運びに向はしめた以上は創始の時期である。斯くて要するにこの期間には前は內田道場あり、後には龍山停車場構內道場興り、共に京城における斯道發展の先鋒となつた。殊に後者の爾後益々隆盛となつて今日におよんで居ることは更に述べる機會があるであらう。

哈爾賓行（二）

渥美義胤

ハルビンは京城を去る八百哩浦鹽港を距る四百八十三哩東洋のモスコーたらんとする意氣込で生れた町である僅卅年ばかりしかならないが一時は人口四十萬近く殷盛したが露政が勞農と成つてから少しづゝ減つて今は總人口卅三萬五千位だ、日本人も好況時代には約八千人位をつたが今は三千三百人で其半分以下にへつた。人口の國別は地元民の支那人が十九萬九千ロシヤ人が十三萬その他の者を合せて左の通りであるがなかんづく驚いたのは吾々日本人には想像もつかない程人種の多いことだこの人種は約三十餘種族、ロシヤ人だけでも二十種餘あるさうだ

× ×

この地區の行政は外交上、形式上においても支那中央政府に屬し我徳川時代の天領と同一狀態下に置かれた地域であつて實際的には東三省の中央政府即ち張作霖の配下にあつた支那はこの地區を名づけて東三省特別區として居たこれは東三省內にある特別區域の意味の略稱であるこの東三省特別區內の行政權はロシヤがこの地區を支配して居た時は東支鐵道長官に屬して居たそれが支那の進出から逆に支那の新設した東三省特別區行政長官に移り支那人の行政長官の手に歸してしまつた。

× ×

日露協會が經營する日露協會學校がある本校は井田孝平氏の創設にかゝるもので目的とする所は日露兩國民の骨子たるべき人物を養成するにあり組織は上海の同文書院と同一で同文書院の支那語中心なるに對し日露協會學校は露語を中心とする所に相違がある。小學教育としては目下三百三十人を收容せる日本小學校がある本校舍はハルビン居留民と滿鐵とが共同出資の下に三十三萬圓の金を投じて出來たもので小學校としては宏大に過ぎ壯麗を越ゆると批評する人もあるがかゝる校舍を設けたのは北滿洲邦人の將來を考慮した點において敬意を表せざるを得ない時に學校教員は全滿洲を通じサラリーメン中一番待遇がよいさうだ。これは在滿子弟教育の爲に喜ぶべきことである

× ×

ハルビン附近の土地の面積を計るには弓の名稱を用ひ七千二百弓を以て大しやんと稱しわが約二千坪に當たる。鮮人が滿洲に於ける荒蕪地を開墾せんとするとき有利な小作契約は借地後五ケ年間は小作料なし六年目から一晌に付籾一石それより年々增加して約十年目より一晌一石五斗位となるのと一ケ年間だけ小作料なく二年目より一晌地五斗位より漸次年々增加して二石位で終るとの二つある。しかして一晌に對し上畓のものは二十八石（日本桝の反當たり約六石）中は二十二石下は十石位を生産し前記の小作料を支拂ひ公課としては國稅はないから畑一晌につき年一圓廿五錢位の負擔をなせばよいのであるからまづ北滿の水利事業も相當有利と見てよい。

× ×

北滿および沿海州に居る鮮人は約八十萬近いと聞く、殊にハルビン以北には三萬三、四千位のものが各所に朝鮮人會を設立せしめその經費は外務省が殆ど補助し教育に關しては私立學校補助（總督府）奬勵で朝鮮と同じ教科書によつて教育して居る。ハルビン領事館管內に目下四學年程度のもの五校ありてハルビンの分には生徒九十名その他には四、五十名位である。農事事業としては總督府當局が東亞興業株式會社等と聯絡して殖民事業の發達をなさしめこれに對し朝鮮二百圓位の手當でをやつて鮮人の啓發改善として活動せしめて居る

訂正 渥美氏は廿七日出發とあるも今尚旅行中につき訂正す

我が水泳界の至寶 八百米で世界記錄を破つた右上高石同下新井左上佐田同下野田の四選手

期待さるゝ我が競技界（三）

砧 隆司

われわれのスポーツで最も早くから期待されてゐたのは實に水泳であるがそして水泳はこゝ兩三年間にすばらしい活躍をして、早くも世界の舞臺に追ひついたのであるわれらの地利的環境からいつても傳統的立場からも當然の位置に上つたといつていゝと思ふ、從つてその活躍は主として今後にあつて完全に世界水泳界の覇權を握る時を期待すべきであるといふもの丶何といつても昨年の活躍の目覺しく米國のA、A、U、からは早くも公認記錄とするといつて來たさうである聽ちそれは七月のこと、わが水泳選手が招かれて渡布し米國チームと對戰した時である勿論初戰にあつてもケロハが百米と二百米の背泳に一分十一秒四と二分廿一秒一の世界新記錄を出したけれどもわが野田、齋藤、新井、高石の四君のチームで八百米リレーに九分四十四秒のニューレコードを出したことは何といつてもうれしい限りであつた、八百リレーの記錄としてはパリーの萬國オリムピックの決勝に、米國のブレリヤ、オーコンナー、グランシー、ワイズミユラーのチームで九分五十三秒四を出したのが殘つてゐるのでこれを突破すること實に八秒六である、恐ろしい躍進ではないか、これを年代順に彼我の躍進ぶりを比べてみると一九〇八年英チームの十分五十五秒六から一九一二年濠洲チームが十分十一秒六に進み一九二〇年米チームが十分四秒四を作りやがて一九二四年パリーで又米チームが九分五十三秒四を作つたのであるが十六年間に約一分の進歩を示してゐるのである。

◇……これを 我國にみると大正十二年に大阪であつた第六回極東オリムピックに、小野田、松澤、高石、大谷のチームで十分五十三秒を作り翌十三年パリーで宮畑、高石、野田、小野田で十分十二秒四にちぢめ昨年六月ホノルルで世界記錄を破つたといふ順序になるので即ち彼れの十六年間とわれの二ケ年とは匹敵する躍進ぶりをみせたことになるのであるこれだけでもわれらは大いに世界に誇つてもいゝわけである、この鮮新レースでは廿八對廿二でわれの勝ちに歸し、ついで九月報知新聞が彼を招聘して東京の玉川プールで第二回戰といつていゝレースが行はれたのである

◇……此時も 廿六對十六でわれの勝になり、又同時に三つの世界ニューレコードを出したのであつた、一つはさきに作つた八百メートルリレーの新記錄を更に九分三十八秒二に短縮したのであるこの時のチームは高石、佐藤、新井、野田の四君であつた、ついで二百米自由型二分十五秒六といふ高石君の記錄と千五百自由型二十分六秒六といふ新井君の記錄が共に世界記錄を破つたのである。しかもこの好成績は遂に高石、齋藤兩君の濠洲招聘となり十一月出發スミーザニマクナマラ、ルイスをはじめ濠洲の一流選手とレースして續々と濠洲記錄を破り競技毎に一着を占めて全く濠洲選手をして顏色なからしめてゐる痛快さ。昨年の水泳界は世界といふ眼からみても最も華々しく活躍したのは實に

◇……我選手 であつたのである。なほ、米國女流選手として男子にも比敵するガートルードエダール孃が一昨年失敗した英佛海峽橫斷を再び思ひ立ち遂に七月六日成功したことは本年渡歐の人であり且つ女流としては初めての人であつただけに各方面に異常なセンセイションを與へた際であつた。フランスのゲリネ岬から英國のキングス、ダウンまで十四時間卅一分で泳ぎ拔いたのだから鮮かなものであつた前記錄であるしかも女子であるわれらはたゞ驚異の眼をみはるのである英佛海峽橫斷の過去の記錄は一八七五年八月廿四日、五の兩日英のマシユ、ウエッブが廿一時四五分で泳いだのが初めで、一九一一年九月五、六の兩日やはり英のタマス、バーゲスが南フオアランド、ルシヤトレ間を廿二時三五分、ついで米へンリーサリヴアンが一九二三年八月五、六兩日ドーヴアカレー間を廿七時廿五分で泳ぎ一九二三年八月十一、十二日にイタリーのセヴアスチン、チラボッシが同じドーヴアーカレー間を十六時廿三分といふ好レコードを出し一九二三年九月八、九兩日にわつて米のチヤールストッスがカレードーヴア間を十六時五四分で泳ぎ遊つたので、これに較してエダール孃のレコードがいかにすばらしいものであるかはわかると思ふ。

「葉山の空」「雪國の旅」活動寫眞無料公開

▽期日 二月三日午後三時
▽場所 清涼里大學豫科講堂

但し場內整理のため金十錢を申し受く

主催 崇仁青年會清涼里分會 京城日報社
後援 朝鮮總督府鐵道局

醫師試驗期日

總督府警務局で施行される本年度の醫師及齒科醫師、藥劑師試驗の期日及願書締切期日時は左の如く決定し警務局より不日發表と同時に願書受附をなす筈である

◆醫師試驗
試驗期日 五月四日より
願書締切 四月十日
試驗場所 京城醫學專門學校

◆齒科醫師試驗
試驗期日 五月二十五日より
願書締切 四月二十五日
試驗場所 京城醫學專門學校及朝鮮總督府醫院

◆藥劑師試驗
試驗期日 四月一日より
願書締切 三月十日
試驗場 朝鮮藥學專門學校

良不化消腸の兒小乳
に秘便 痢下 便綠

ラクトスターゼ

二千醫家の實驗批判を有する乳酸菌製劑……
（實驗報告集無代進呈）

有效期限明記の責任製劑

粉末 28瓦入￥.80 100瓦￥2.40
225瓦￥4.85 450瓦￥9.55
錠劑 50錠￥.50 100錠.95
200錠￥1.70 （各地藥舖に在り）

元賣發製造 三共株式會社
本社 東京室町 出張所 大阪・京城

◎ミツワ家庭藥

我邦治病上の一大勢力たる賣藥の多くが、今日尙昔ながらの無效無害に近く止まれるは、寧ろ不思議とすべきであります。賣藥とさへ云へば、何と無く古臭き感じを起させる原因も、蓋し此邊にありませうか。

時代は新らしき賣藥を求めて居ります。卽ち理學博士 醫學士 小平勝氏 處方明記の卓效藥三十二方を揃へたる本邦唯一の卓效ある權威藥揃ひなるかは、親しく先づ一度お試し下さらば、忽ちに明かであります。

こそ、此要求に應ずべく生れたものであります。其如何に

◎ミツワ軟膏 外用（定價二十錢）
主要成分（精製硼酸、チノゾール、眠形歐脂）
主效 ひゞ、あかぎれ、しもやけ、表皮剝脫、擦過傷、手指、濕疹、火傷、漆麻疹、漆疹、皮膚糜爛、皮膚潰瘍、水虫、皮脂漏、酒皶、鱗屑疹、粃糠疹、疥癬、白癬等。

◎ミツワ制痒膏 外用（定價二十五錢）
主要成分（石炭酸、酸化亞鉛、グリセリン、トラガカンタ）
主效 濕疹、蕁麻疹、苔癬、痒疹、皮膚瘙痒症、火傷、凍傷、皸裂、汗疹、汗疱、癜風、疥癬、蟲類並魚類に刺されたる場合。

◎ミツワ頑癬膏 外用（定價二十五錢）
主要成分（ベタナフトール、木テール、沈降硫黃、酸化亞鉛、賦形歐脂）
主效 頑癬、白癬、其他寄生性皮膚病一般。

◎ミツワ痔坐藥 外用（定價五十錢）
主要成分（タンノフオルム、イヒチオール、鹽酸コカイン、カ、オ脂、黃蠟）
主效 痔核、痔瘻、肛門裂痔、脫肛、肛門內に瘙痒ある場合、肛門部に疼痛或は灼熱感ある場合。
（詳細は各說明書に記載）

◎ミツワ・ブレトロピン （定價一圓八十錢）
主要成分（ウロボリン、サンデル油、ウヷ、ウルシ油、メンタ油、賦形末）
主效 急（慢）性痳疾、尿道口より排膿、放尿時疼痛、尿淋瀝、尿意頻數、尿溷濁、膀胱炎、腎盂炎等。

◎ミツワ・リンセニン 外用 洗滌器付（定價八十錢）
主要成分（プロテイン銀、グリセリン、蒸溜水）
主效 痳毒に因る尿道炎、尿道口より排膿、放尿時疼痛、尿淋瀝、尿意頻數等。

各地の藥舖にあり、最寄に無き時は本舖より郵送直送す。
◎ミツワ石鹼本舖（東京下谷區二長町 振替口座東京七一〇番）丸見屋商店

12.15

優良兒童(4)

父君同様教育家に

仁川寺町小學校六年生 久保田保(十四)少年

◇成績抜群、品行ともに全校兒童の模範たり——これが寺町小學校六年生久保田保(一四)君のすべてをいひ現した最も適當な評語であると『久保田は温順のうちにも意志が強く、その上誠實で親切で級で最も正しい一睡をもつてゐる、まづこんな立派な子供は二人とありますまい』と賞めるわく。

◇保君は仁川南商業の久保田教諭の二男である。お父さんは厳格な中にも非常に温かみのある人、又お母さんは優しい母性愛の持主でありかつ極めて子供の教育に熱心な人だといはれてゐる、かうした環境に育つた保君は恰も春の野に萌え出づる若草の如くスク/\と延びて來た、それはこの讃頌を見ても成る程とうなづかれる、恐らくこれから先もたゞスク/\と延びるがまゝに延びて行くであらう

◇保君の成績は全く群を抜いてゐる、若ゴム毬のやうに圓いものを『満點』に例へることが出來るならば、保君に與へる腕の點はきつと金平糖のやうに方々に角が出てゐるに違ひない、何ゆゑならば保君はどの學科もこの學科もすべて満點以上だからである、そこで擔任の先生はいふ、『俗に氏より育ちといひますが久保田の場合は確に育ちより氏ですね』と——或はさうかも知れない。

◇朝六時に起きて少くとも二時間は勉強するこれが金平糖君の毎朝の日課の一つである、然もその勉強振りたるや、どこまでも推理的であり研究的で分らぬことは分るまで突きとめねば承知せぬといつた風である。『これにはわれ/\の方がかへつて驚かされますよ』と先生はそつと頭をかく。

◇前に紹介した村上政子さんは評判の孝行娘だが保君もこれに劣らぬ親思ひで、いつかお母さんが病氣をされた時など自ら進んで看護を引受け兄さん姉さんに代つて孝養を盡くしたといふ話である、政子さんと好一對の美談ではあるまいか。

◇將來の志望はお父さん同様教育家とある、今こそ輝中にかよふ兄さんの御服のお下りをきてゐるが遠からず本物の中學服に嬉しい希望を包む日が來るであらう(寫眞は久保田君)

確定した仁商豫算

主なる費目

卅一日の評議員會において可決確定した仁川南商業學校の來年度豫算は歳入出各一萬八千二百余圓でおもなる費目は次ぎの通り

歳入

賦課金	一七、八二二圓
繰越金	一〇〇圓
雑収入	二八〇圓

歳出

所費	一四、七二〇圓
實業奨勵費	三五〇圓
會議及選擧費	一、二〇〇圓
褒彰費	一五〇圓
給與積立金	一、三二五圓
豫備費	五八二圓

右のうち臨時費(九〇〇圓)および實業奨勵費は前年度に比し各二百圓の増額である

『名殘が惜い』

仁川を去る 飯塚文店長

大阪商船仁川支店長から大連支店に榮轉した飯塚紙吉氏は豫定を繰上げ二月一日午後五時廿分上仁川驛發列車で赴任したが去るに臨んで飯塚氏は語る

仁川には六年も居たので今更のやうに名殘が惜まれる、私の來任當時は朝鮮航路も頗る貧弱なものであつたが最近二三年來非常な勢ひで發展し現在では仁川に入港する此船だけでも非常な増加を示してゐる大連は奥に無限の貿易を控へて居る關係上貨物も多くおまけに乘客も取扱はねばならぬのでそれだけ仕事が忙しい譯である殊に内外の名士が頻繁に往來するのでこれだけでもいゝ加減に苦勞させられるだらうと思ふ因に後任支店長森田靜三郎氏は廿九日朝家族同伴着任した

百姓知事—朴さんの氣焔

豚の去勢=婦人のリボン 貧弱な江原道産の大豆

李朝五百年以來『西北人勿爲重用』といふ不公平な朝家の方針の下に西北鮮五道の住民が長らく不遇に泣いてゐた史的事實は世人周知のことであるがその西鮮人から五百年以來登龍門への第一階梯を破つて昨秋はじめて『閣下』となりこの程初赴任の道評議會において各議員の異議を上げ會議終了と共に鐵大捷に參列のため東上途次入城した朴江原道知事は往訪の記者に語る

江原道は全體に亘り交通が不便の爲め從つて民度が比較的低いものと考へてゐたが今度道評議會の質問に依ると先づ道評議員の質疑が全部の模範とするに足る程立派であつた即ち相々な討論間にも無暇口や無理がなく豫算の研究等も至つて眞面目であつたのが何よりも嬉しい。僕の今日の體驗に依ると、以前平南に於て篠田、米田兩知事に使はれたことが非常に爲めになつてゐることを今更ながら深く感ずる。即ち篠田さんの圓滿温厚な性格並に抱擁力と米田さんの明晰な頭腦並に決斷力とに自然感化されこれ等の長所を皆調和することに自ら勉めてゐるから決して問題はないよ。何しろ西鮮あたりの人々から『君は西北鮮人始めこの人物試錬中に屬するから一般後進にも影響する…』等と言つてゐるから僕には從來の歴史的環境から一種變つた二重の義務があるやうだ、だから細心の注意を拂つてやつて見るつもりだ僕が赴任以來渾身の力を注いでゐるのに何よりも産業の問題だ、これは曾て僕が多年郡守をしてゐる時自ら百姓の積りで研究したのが今日は大に爲めになるが先づ江原道産の大豆が至つて品質が悪く光澤がない。今までその理由が知れなかつたさうだが僕が始めて研究した結果收穫期が餘り早かつたことに氣づいた、豚も何うしても大きくならない、だから一頭五圓位の相場だなぜかと調べて見るに江原道では豚の去勢をやらない。これ位のことでも百姓たちは今まで知らずにゐるのだ。これは些細な一例に過ぎないが。就中大きな發見は婦女子の結髪に用ふるリボンが一圓五十錢位(支那絹)このリボン代丈が年に幾十萬圓も他に流れて行くのである。故に各女學生には一般家庭婦人にまで地方産を強制的に進んで黒く染めて使ふやうに徹底的に獎勵をした

と語政の諸般にわたつて大氣焔をあげた

仁川築港凍る

今度で二回目

仁川築港は昨今厚さ五寸程の結氷を見せ卅日朝の如きは八尾丸で破碎したがドック内が凍つたのは大正九年と今回の二回あるのみである

仁川局競技會

仁川郵便局では本月中旬遞信競技會を開催することゝなり目下それ/\準備中であるが競技種目・方法等は大體において前年の例によ(る)模様である

三浦辯護士訴へらる

平壤山手町辯護士三浦虎太氏は昨年度平壤で文書僞造および背任として平壤中和郡祥原面蘆陽里官業金延塀婦李氏よりこの程平壤署に告訴を提起され目下双方取調べを受けてゐるが事件は昨年來寡婦李氏と同人の資産目あての後繼者との民事訴訟を李氏の代理として引受けた三浦氏が李氏に和解をすゝめ解決および謝金を受け取つたにも拘らず訴訟の際李氏の印鑑を預かつたまゝこれを返却せず李氏の證金借用證を僞造し五百圓を詐取したといふのである

安寧水利工事入札

近く起工すべき安寧水利組合貯水池および堰堤工事の請負指名入札は四日正午執行するはずで指名者は鹿島、松本、堀内、西本、大倉、間、渡邊、荒井の各請負業者は三十一日京龍屋旅館に會し工事に關する説明を聽き一日現場を踏査した(沙里院)

盗電の多くは知識階級

沙里院の盗電がこの頃著しく多くなり需要者側の不平が少くないので電氣局で各戸につき調査して見たところ二十四五人の盗電者を發見したがその犯則者の大部分は智識階級に屬する官吏教員物商組人商業者等である(沙里院)

常務委員補選

仁川商業會議所常務委員飯塚紙吉氏辭任につき卅一日補缺選擧を行ふた結果永井房吉氏が當選した

商事會社總會

上仁川驛前の埋立地に日用品の販賣市場を經營せんとする仁川商事株式會社(資本金十萬圓四分の一拂込)は二月十一日午後三時から本町中華樓において創立總會を開催することになつた、販賣市場の許否についてはまだ何等の指令もないが發起人側ではいづれは許可になるものと見てゐる、なほ同社では販賣市場の外あらゆる商品の委託販賣をも經營すると

チブスの豫防注射

三月中旬から一齊に

既往九ヶ年間における京畿道管内の腸チブスの状況を見ると一ヶ年五百五十人から多い時は千六百人までの間を上下し一進一退の現狀を示してゐるが毎年夏季になるとこの病氣が流行るので京畿道衛生課ではこの際徹底的に豫防注射を勵行し以て病根を絶滅すべく本病の最も流行する漣川、利川、水原、金浦等の各郡約二萬人に對し本月中旬から三月中旬にかけて一齊に豫防注射を施行することゝしなほ京畿道管内に限つての一種名物たる發疹チブスの病毒撲滅についても楊州、加平、楊平、安城、驪州、利川、龍仁の各郡、三千戸(一萬五千人)に對し大消毒を行ふことゝなつた

家禽白痢病講習會

三日から東大門外種苗場で

京畿道においては家禽上一大障害である家禽白痢病の血清診斷實習のため管内各郡畜産技術員を東大門外種苗場に召集し二月三日より二日間講習會を開催することになつてゐるが講師には釜山獣疫血清製造所前出技手を招聘すると

上三峰の

[illegible]と、圖們鐵道の[illegible](最大三[illegible])千九百五十米突[illegible]峰の如き、江岸から峰へかけての[illegible]に二十數度に積み重ねら[illegible]と見られて居る、圖們鐵道の驛[illegible]たる[illegible]で、米國へ注文[illegible]揮するのは二月廿日頃からとの事[illegible]器具を備付けて[illegible]ってゐるがその普及狀況を聞く[illegible]に努めた結果本機利用の有利なる[illegible]を抑り客年末には廿五臺になりな[illegible]など十餘のものを十六臺に買つけ[illegible]られ[illegible]も可なり[illegible]一萬圓の豫定で府内各戸にわたり[illegible]大邱商業地方[illegible]は明治四十三年[illegible]當時二階建および平家住宅[illegible]のところその[illegible]

初午由來

(ミツワ家庭常識文庫二一)

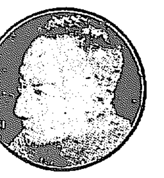

片岡仁左衛門

初午にお祭のあるわけ。狐と縁のあるのは何故。

二月の初午の日には、稲荷神社では、昔からのしきたりで、お祭が行はれます。東京でも昔から、稲荷信仰は中々盛で、邸へ、お稲荷様を勸請しまつゝて、初午にお祭をなさる方も中々おありになる様でございます。赤飯や油揚をお供物にあげまして、社の前に、大太鼓を据ゑて、近所のお子さん達が集つてこれをたゝきます。昔は、此の大勢の子供が、一枚の繪馬を捧げまして、『稲荷講、萬年講、お稲荷さんのお初穂。お一にお十二銅お上げ。お上げの下から落ちて、——』と一齊に唱へて近處を勸進したことがありますさうですが、それが轉つて『お十二銅お上げ、お上げの下から落ちこちた』など。唱へることもあるさうでございます。稲荷祭では隨行燈が中々人氣になつて居りまして、境内の武者繪などの大行燈をかける、町内の氏子は軒なみに地口行燈と云ひまして、しやれた地口をかいた行燈をかける例になつて居ります。此の稲荷の本社は、伏見にありまして、官幣大社になつて居ります。祭神は、倉稲魂命を祀つて居ります。元明天皇の和銅四年の二月十一日の初午に三輪に垂跡されて、嵯峨天皇の弘仁十四年に始めて社が建てられたものださうでございます。初午の日に、祭神が出現したので、此の日に祭があります。此のお稲荷様が狐と關係があります様に云ひ傳へられて居りますが、狐を古くけつとも、きつこも云ひましたもので、稲荷の神倉稲魂命は、稲の神、即食稲神で、けつが同じところから、狐がつかいはしめだと云ふことになりまして、土師工の狐を賣ることにもなり、赤飯や油揚を狐の好むものとして、此日の御供へ、氏子もこれを食べると云ふ事になつたものだとか何つて居ります。此のお祭の頃は季節は早春ではございますが、未だ寒さは中々でございますだけに、入浴が一日の楽しみに數へられます。洗料のミツワ石鹸が此の楽みを賑やかにしますもので、此の石鹸がなくては、折角の入浴が何にもなりません。作用が緩和で、膚をあらさずに汚垢を十分に落して、生々とした膚を磨き出します。

稲荷初午

設置品目録御申越次第送呈 東京橘町 丸見屋商店 營業所 下谷區二長町

●片岡千代之助

きさらぎや鈴瓶に上る井の小餅と云ふ生々した小さい風情は二月の節ではございますが昔の二月でございますから、今よりはもつと春めいて居ります譯で、二月は未だ中々の寒さでございます。

二月は地味に働く時と昔からしきたりになつて居ります時でございますから、朝の心持を整へて、いさぎよく活動に向ふ様にしたいものでございます。起きかけにミツワ鍊齒磨を用ふことも此の朝の心持を整へるに何よりの方法でございます。

鍊齒磨によくあります苦味や、臭いところが、此ミツワ鍊齒磨にはすこしもなく、爽かな味で、匂が涼しい鍊齒磨で、用ひ心地がよく、齒を白く、美しく磨き上げまして、齒ぐきをひきしめますから、齒がしぜんと健やかになります。匂のいゝ齒磨を用ひますと、あと口に殘りたがるものですが、これを用ひたあとは、玉露を頂きましても香にも味にもすこしもさわりがありません。

ミツワ石鹸の雫 膚のあれを防ぎきめを細やかにする芳香美膚料 大壜 金五十錢 徳用大壜 金壹圓五十錢

醇良清酒 壽千代 醸造元 合名會社

耳鼻咽喉科專門 坂井醫院 醫學博士 坂井清 入院御隨意 診察時間 午前自九時至三時 午后自三時至六時 正午 電話 醫院本局一六四七 自宅本局一七五八 京城南大門通日本生命ビルヂング

痔疾專門 京城久枝肛門病院 入院隨意 京城府二丁目 電話本局三七〇二

クラブ齒刷子

歯の爲に一番よい クラブ齒磨

●中等の學校入學試驗は頭が第一である◆頭のボンヤリした時◆頭のタシヤく(して)日課の進まぬ時◆荒川の ノーシン を一服のんでごらん忽ち頭は はつきり し思ふ存分面白い程勉強が出來る◆勿論より各藥店に有り

資本金五百萬圓 日本共立火災保險株式會社 一、當會社は確實を本旨とし御便利に業務御取扱可申候 一、當會社は損失を公平且つ迅速に支拂可申候 一、電話又は御一報次第社員參上可仕候 本社 東京市京橋區南鍋町 取締役會長 原錦吾 京城出張所 京城府本町三丁目三九番地 電話本局一五六六番 出張所長 三鍋才次郎 鮮内代理店所在地 京城、平壤、仁川、釜山、大邱、大田、鳥致院、木浦、光州、群山、全州、裡里、江景、清津、元山、鎭南浦、咸興、城津、新義州、朝南浦、沙里院、海州、麗水、晋州、馬山

全鮮品評會にて三回つゞいて最高優等賞を頂きました 評判の醤油です 辻醸造

資本金五千萬圓 株式會社 山口銀行 社長 山口吉郎兵衛 本店 大阪市東區瓦町二丁目 京城支店 京城府黄金町二丁目 支店 東京 大阪 名古屋 京都 神戸 岡山 福岡 御影 和歌山 秋田 外合四十ヶ所

小兒科 一色病院 入院普通及傳染病室 京城本町二丁目 電本一一八四番

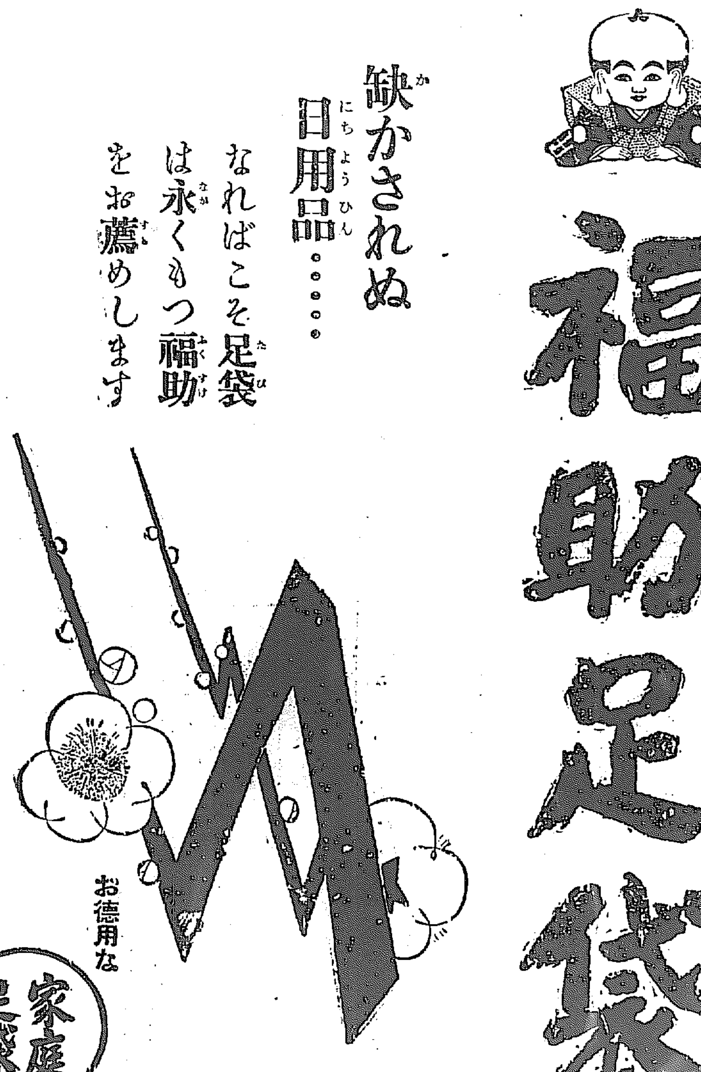

缺かされぬ日用品…… なればこそ足袋は永くもつ福助をお薦めします

福助足袋

お徳用な 家庭足袋

滿洲へ 廿二萬一千袋

鮮産品の關税では奥地からの出廻り…の輸出は二千五百六十七袋となり、天津に停留するの出廻りを見越して輸入すでに滿洲に到着、同地より廿四日の現在高は上三郎である。但し昨今奥地よりの出廻り減退し滿洲丸に積、滿洲へは廿八日に到着、廿一萬五千袋、滿洲は六萬袋と成る。の傾きを示し、殆ど是を境として上げ緊すべく直に倉庫に運んで組立をり、ロでこそ二十一萬袋だ為に三郎への拂注も余程減退するさ方すませ、運轉を開始して威力を發

紙上放送

○咸北道のモルヒネ中毒者は男七四四名女六七名計八一一名で本春四月より二百名を限り治療を實施することゝし目下道衛生課では管内に係員を出張せしめ患者の調査についてそれ〲調査中であるが中で成北躍居住の某男某は十八歳の當時からイン者となり三十歳の今日まで三十分置きに注射を受けて居るが今日までのモルヒネ代金は一本二錢として二萬圓、五萬圓といふ巨額を注射のために費して居ることが分つた

○咸南では三月下旬咸興小學校に於て校女教員講習會開催の計畫を進めてをる。所は高女、學科は歷史、國語、教育、裁縫等

○咸南道在郷軍人會咸興分會では鎭南浦の松汀里と京元線の龍川に今回新たに鐵道哨所を設置し從事員の保健をはかることにした

○平安南道安州地方では昨年末から天然痘が流行して猖獗を極めて以來すでに百余名に達し益々猖獗の兆ありかつその死亡率も多いため道當局は目下公醫を派してその豫防對策を講じてゐる

○黃州金融組合理事後藤勘一氏は赴任以來組合員および事務員の間に事務上種々面白からぬ事が起こり去月廿一日理事は急遽上道し事務員は總休業をなした

○咸鏡北道における大正天皇御大葬遙拜式は七日午後六時沙里院公普校校庭において執行すべく設備中である

○元山八條源太郎氏は長女昭子（一七）を京城に女中奉公に出し次女ミサオ（一三）三女ナツ子（一〇）の三人暮しで江原道から受ける月廿圓の手當でその日を送つてゐたが昨年八月膀胱カタルにかゝり休職して職を解かされ長女の送金と二女三女の看護でその日をつないだが一日のかゆさへまゝにならぬ貧しさに販上面長が發起となり同情金募集に着手した

○咸南の咸興看護婦は内鮮を通じ三百三十五名、その教育程度は無學百四十九名に高女中途三高女卒一名。

農村に發動機普及

濟州近郷の農村には發動機に依り白米調製に或は大豆粕に或は使用に便宜的に使用を示して普及

○咸北道警察署長某氏は長女粉姫（一二）が數日前より眼病にかゝつたので自宅居留入口の柱に鷄骨に角の目に針を刺した繪をはり出して更に醫藥を用ひないことを近隣の人々が所轄署に告げたので署員が出張說得して醫療を受けしめた

○全羅南道林業試驗場では今回本府林業試驗場の依頼により朝鮮に最も適當なる竹の種類を選定する爲全國各地より各種類を移入して植栽研究することゝなつた

○卅一日午前八時二十分大田發十一列車が十時四十五分頃小井里天安間通過中客車後部の鮮人乘客一名線路のレールを睡めて居たが突然飛降りて重傷した

○平南龍岡郡温井面德洞里二百戸の農民は今なほ昔のまゝの長髪者多く男子の斷髮者は一千二百の内百名位に過ぎなかつたが本年に入り同里教育部の某氏は長髪の弊を說き里民全部に斷髮を勸誘した結果一ヶ月位の間に殆ど長髪者を見ぬまでになり七八十の老人までが斷髮した

○慶南道當局では御大葬參列の光榮に浴すべき青年團代表者を銓衡中であつたが道内百五十團體中より金海大渚面洛東青年團長三木一夫氏を選抜派遣に決定したるが同團は昨年優良青年團として表彰されたる道内における模範的青年團である

○咸鏡道産業組合聯合協會は十五日道廳に總會を召集して『昭和二年度歲入出豫算』『咸鏡南道産業組合聯合會設立の件』を附議する

○小鹿島慈惠醫院長は收容の癩患者に對し熱心に大楓子油注射を行ひ居たる結果これまで多數の治癒者を出したが本年一月に入りても已に二名の全治退院者を出した

○大邱府南町二九番地堀田林平は卅一日午前一時頃泥酔の上夫婦喧嘩をはじめ近隣の仲裁も聞かぬので大邱署に連行の上お目玉頂戴。

○朝鮮殖産銀行平壤支店支配人代理中島仙二郎氏は今回京城本店調査課次席に榮轉十日頃家族同伴で赴任の豫定である氏は大同銀行創立當初から勤續と合併の今日に至るまで同行の首腦として平壤金融界の爲に盡くした人である。

度量衡檢査

所にはそれ〲の度量衡器を備へて時々檢査をしてはゐるがそれが取締の徹底を期する爲卅一日より…

大邱救世軍擴張 寄附金許可

…たが昨年これが新築をなす事に決定し英國本部より八千圓補助の寄附募集方願ひ出のところこの程許可された（大邱）

北鮮地方

咸北道議第四日

廿六日第四日目咸北道評議會は尹副議長ほか三氏缺席にて午前十時三十五分議長開會を宣し內務部長第六款職業費より第十三款漁業費までの各項につき說明あり

▲下國氏 金生居島新設の件を屢々質問せし際知事始め商業課長商業技師の說に依れば間違無いと言つたが今に至り如何になつたか

▲三浦商業課長 金生居島を經營した沿革から述べ度い本道の經濟界は間島と密接なる關係ある事は多言を要しない間島の鮮人と道路を取つて陸乍ら援助し延ひては本道の產業を發達する意味から當方のみに經營するは良くないと思ひ間島總領事及支那官憲の諒解を得て金生居島を設けたもので本道の地方費を以て經營するは不穩當と思ひ居島の収入を以て幾分たりとも地方費財源に補充する積りであつたが其當時の狀況を見るに露國に一萬頭餘內五千頭程年輸出され且つ斯牛數の多年統計に依り多數輸出される見當であつたが最近には露國よりの輸出も杜絕した事と朝鮮輸出も禁ずるに至つた為め間島農家經濟界を脅威するを以て之が途を開く為め畜牛獎勵と共に需用者の途も開くと言ふ見地から支那官憲と交渉した結果朝鮮に輸出する樣になり始めて金生居島を建設したものであつた然るに平素に於ては間島奥地より出る牛價は六圓位既價であつたが天圖鐵道の猖獗に因つて牛車需用が多い關係上自然牛價は世し買入も出來なかつたが鐵道布設も漸次減少し一方對岸に市場を設けた結果漸く均衡を得るに至り昨年一年間居數數百四十餘頭なりしものが本年は既に百五十頭に達したので將來相當發展すると思ふ一時の損を悲觀せず今から幾分か損害を補充する事と思ふ

▲下國氏 社會教化事業は本道に最も必要である大に實行して貰ひ度いと內地賓閥の例を引用し次に評議員は其の在任中、他地方を視察する機會を設けて貰ひ度い

▲金地方課長 社會教化事業は財政上の關係で意の如くならぬ次に評議員他地方視察は同感であるが之亦財政上の關係で計上し得ざるも適當な方法を講ずることゝあらうと述べ一時間休憩し午後一時再會午前缺席であつた鄭翊君出席

▲金雲鳳氏 圖書は道廳內又は物産陳列館に置くと言ふが巡廻文庫を設置しては如何

▲金地方課長 將來圖書館でも設するに至る時は巡廻文庫も出來得ること、思ふ

▲金鳳祥氏（鏡城）多年間寄作して居た成北誌は如何になつたか

▲金地方課長 原稿を不幸にも道廳舍火災の際全部燒失し昨年三月より改部を整理して不完全ながら脫稿したから本年中に印刷して配布する豫定である

▲議長 別に質問なければ臨時部第一款土木費、第二款勸業費、第三款教育費に移る、參與內務部長より各項目に就き說明あり

▲金剛奎氏 鏡城道城間道路工事中止理由如何

▲天野土木課長 二等道路であるから地方費を以て支出するもので無く本府に於て行ふべきものにして現今結氷期に付き休業してゐるも解氷せば着手する

▲金基穆氏 道路寄附は必要だが道路用地を寄附したら本道は大地主が無いから祖先傳來の土地を提供することになると生活上困難であるから之を相當補償する方法如何

▲天野土木課長 補償に就いては其の面に於て多少集金して同情せしも元來道路敷地寄附の美風に對しては可成的同情しようと思ふが遺憾ながら貧弱なる地方費では到底難事である然しながら適當な時機に財政の都合に從ひ補償せんとす

▲鄭宗律氏（鏡城）鏡城行營線未改修約十町に就ては何時工事着手するや

▲天野土木課長 此の線は本府に於て行ふべきもので道にては屢々交渉して速に着手するやうにする積りである

▲金炳奎氏 羅南醫院長官舍建築費として一萬二千圓を計上した…

…長閉會を宣す時ば午後五時十分（羅南）

舊歲末と元山金融 景氣頗平穩

舊正月を眼前に控へた元山昨今の金融界は頗る平穩にて各銀行の現金受け拂は平日の倍額に達し相當取引を呈してゐるが手形などの動きには大した變化を見ず鮮商側にあつては舊年末用品にて可成りの取引行はれ支那商側にあつても例年布相場下落による打擊少なく大體において市中は氣極めて平穩この分ならば破綻者を出すやうなこともなく無事越年される見込である

農產の改良と肥料 畜産と農産は唇齒の關係 船越咸北道技師談

朝鮮農業の首腦たる農産の改良增殖は始政以來歷代總督の最も意を注がれたもので本道でも夙にこれが實現に努めた處であるが未だその顯著なる實績を擧げることが出來ないのは農業家の自覺の念が乏しく因襲の然らしむる處であつて從つて農耕の法弛慢せるによるものなるは誠に遺憾の至りであるが今や我國の

人口は 年と共に增加しこれに伴ふ食糧の需要はその平衡を保持することが出來ず本道でもまた主要食糧の米、粟の供給を道外に仰がねばならぬ現況に陷つて居るゆえこれが解決は本道刻下の急務で耕地面積の擴張優良品種の普及並に肥料の增施にまつより外に策はなから耕地の擴張については本府でも産米增殖の大計畫に從し最近各地に水利事業の經營を實現するに至り未墾地の利用法もまた地方農家の努力によつて年々その

開拓の 跡も見られる樣なるも

施肥量 に比べると實にあはれなものであるがこれが增量の法は要するに農家の努力により緑肥なる材料を集め堆肥製造の肥に供するのを主眼とし一面において綠肥作材料の增加をはかると共に畜牧なかんづく畜牛の利用を一層擴大して廐肥の增産に資せねばならぬ由來畜産は農業の基本でその改良增殖は一に畜牛の利用增殖により耕作の良耕をはかりその施肥を先進國の…目下本道農家の自給肥料は一に堆肥の製造に由るものでその製造高は耕地反當たり施用量に五十貫位に過ぎない狀態であるのでこれを達成するの望なるに如かずである自給肥料の增量を計りその目的を金肥の使用を尚早とするからまづける肥料の增施は農業經濟上未だ道を選まねばならぬ處で本道にお…力を恢復せんとせば勢ひ特にこの的農法を營んで來た本道耕地の地ならぬは理の當然である多年掠奪

肥料の 增施によらねばならぬ…になり優良品種についても採種田の經營や種子更新計畫の實施により逐年これが普及を見に向つて居る又肥料の增施に依て生產の增準もまた實績は擧つてはないのも獨り這般の事實を說明する次第で本府も遂に本年度から向こ十二ヶ年にわたり多額の國帑を投じ低利資金を融通し肥料の增施計畫を實行しようとするに至つたのは品種の改良增殖でその最も捷徑とするのは品種の改良で優良品はその性として周到な肥培を行はねば其優良な性能を發揮せずその他の品種でもまた

廐肥の 增產に一層畜牛を利用し廐肥堆肥の增殖を促すにあるこれ實に農事改良の要諦でかく畜産事業と農産とは唇齒の關係を有ち相離反するを許さないものになるに拘らず從來の實蹟から見て往々これを裏切つてゐるの觀あるは誠に遺憾千萬で本道農業の一大缺陷といふべくゆゑに農家は將來を利用して肥料の增加に資せねばならぬ、しかして廐舍の改善に當たつては衛生上の見地と併せよく地方の事情に適合せしむると共に廐肥の增收に副はしめるやうにしこの目的を達成する爲に貸付する農事改良低利資金の利用をはかり以て自家の肥料を增進せしめ本道農產の增加に盡力せしめられたい（羅南）

咸南産米改良 躍進的增加

咸南産米改良は品種の統一、品質の向上、收穫の增加等の爲に大正十年咸南で優良米種を特定、普及に着手してすでに五年、作付反別と品質を著しく向上して來た卽ち大正十年は反當僅七斗八升の收穫が大正十五年には一斗五升も飛んで平均九斗三升六合といふ躍進的增加でこれを

咸興から 水道と記念品

◇……水をうらねば成立たぬ水道事實で水のかよはぬ新設を高値で作つた話。所は咸興、某家の專用新設のみに際し『幹線からは工費は高いが防護設備が出來るから附近の工事だ』と高い工費を納入させて出來上つたが近頃の寒さで水が通はぬ。技術員が調べて見ると隣家の支線から敷設してある爲に途中の防護設備がぬけて居たとか？

◇……記念品まつてすでに十ケ月に近く昭和天皇式擧行の日からさへ百日以上といふに記念品代の收額、そこ〲しか當人に屆かず名譽さへ一人が持ち歸つて返さぬといふ珍談は咸興の草分で功勞者の寺本幸太郎氏が病んで起てず一切の公職から退いた時その多年の功績に感謝の意を表すべく計畫した事業にからまる話

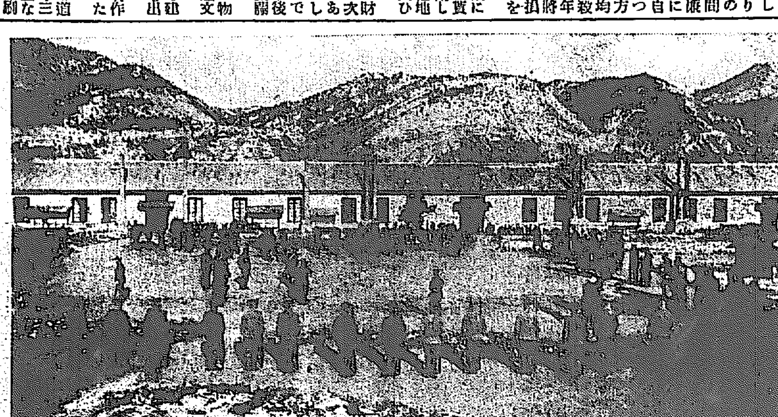
渡邊十九師團長の茂山守備隊巡視

咸南漁業界の不振 明太漁船は二百萬圓の減收 漁業者は逼塞す

『數字を正確なものとすればこんな結果になります』と咸南水產技師の松田國次郎氏が語つた處によると◆咸南沿岸の主要漁業二十四種について大正七年以降十四年度までの統計面で◆總計は例年度に比して百六萬四千九百余圓の增となつて居るが◆最高漁獲の時に比ぶれば大正十四年は百五十一萬四千八百余圓の減で◆明太漁業のみについて考へても大正八年は四百九萬三千三百余圓の漁獲高を示して居るにも拘らずその後の六年は豫想を裏切り振はず大正十四年は僅に二百十七萬四千五百余圓の大減收を示して居る更に本年度の豫想はこれよりも下る見込で百九十萬圓以内と見られ咸南沿岸約一千隻の明太漁船は平均二千圓の減收を續けて來た譯になるから只さへ資金難に居るはずでこれが救濟は長期の低利資金以外に良策はあるまい、一方近年特に擡頭して來た發動機船の進出で沿岸漁業者は全く逼塞し切つて…六千圓の水あげで大局には何等影響はない樣であると云々（咸興）

南鮮地方

馬山中學校問題 當局の態度强硬 上道委員も方策盡く

馬山中學校問題に關しては馬山府內各町總代および中學校期成同盟會幹部協議の結果再び委員を上道させ當局の眞意を確め飽くまで陳情を試むる要ありとなし道評議員孫遠三氏府協議會員西村木物市岡弘卽等之助氏同道三十一日和田知事および內務部長を訪問し更に懇談したるが會見の結果代表三委員は交々吾々今回の上道は馬山中學校新設問題について寺島府尹がもたらせる當局との交渉顚末報告に頗るあきたらざる點がある爲めに重ねて當局の意見を究むる事と馬山側に於ける設立熱望に對して能ふる限りの同情を當局に於て考へられんことの理由を以つて上道したのであるが會見の結果は甚だ悲觀すべき狀態であつて依然として當局の態度强硬なる爲め如何とも方策なしと語つたが一方寺島府尹の私見として府民に懇望せる道立は斷念して學校組合立とする案に對しては不可能なる事勿論あり結局問題は圓滿解決の見込みはなく今後の成り行きによつては紛擾は一轉して府民團體が府尹の感情問題に臨離となり一大波瀾を惹起するおそれありと代表委員は何れも當局より遠袂辭職を決行せる學組議員を慰撫して辭職を撤回する樣懇々勸められた模樣である（釜山）

第二咸安水組 水害復舊工事 釜山東拓が調査中

慶南咸安郡第二咸安水利組合では昨夏の水害による水害復舊工事とそれに伴ふ改良工事として工費約廿四萬圓の計畫をなしたが同組合評議員間における可否論區々にして纏まらずそれが設成の同組合組合長近藤次郎氏は廿九日釜山東拓支店を訪問してその贊成方を懇願した處東拓では目下同地に技術員を派遣し調査してゐるがその結果如何によつて工事の可否を決すると（釜山）

慶尚南道評議會 十七日頃開會

慶尚南道評議會は二月中旬の豫定を以て上京する和田道知事の臨道をまち來月十七日頃開會さるべし

慶南水産會

慶南道水産會では來る十五、六の兩日通常總代會を開催して十四年度の決算報告および昭和二年度の豫算それに役員改選等をなすはずであると（釜山）

猩紅熱益猖獗 小學校休校 隔離室改造

金泉では今春來パラチブス腸チブス猩紅熱流行し殊に猩紅熱患者の數すでに十名死亡者四名に達し益々蔓延の兆あり道立病院長學校長、面長等協議して宣傳ビラを配布し小學校では廿七日から五日間休校する一般市民の恐怖一方ならず而において家庭の衛生施設および學校と協議の上隔離病舍の改造および室内の設備をなしつゝあり（金泉）

湖南地方

道評議員の眼に映じた群山 中學校＝水產學校＝米穀檢査所……全州 曉天生

全羅北道評議會は廿八日終了、同日正午より群山赤松、大澤兩議員の斡旋によつて賛成者を纏め群山港の視察をなすべく四課の自動車に分乘して群山に向つた。午後二時群山着、富士亭で晝食をなし一同はまづ第一に道評議會の問題に上つた、群山中學校を觀察した、堂々たる建築物でこれなら道立に移管してもはづかしくない。來年は卒業生を出すのでそれまでには是非道立中學校にしてやらねば卒業生の面目を失するといふことも一の理由であること既に同情に堪へない、又一道内に二ヶの中學校を許さぬ上から全州とか群山とか小さな爭ひをしてゐる場合でない、早く道立にしたがよいと痛切に感じた。赤松氏の如きは公職の爲には自己を顧みず倒れてやむといふ誠心誠意東奔西走私財をなげてまでも狂奔的に努めてゐることには誰しも感服する外はないのである同校を觀察して一は不二農拓地へわれ〲は水産學校へ行く現在生徒は僅に二十七名でお世辭ぢやないが頗る貧弱なものである、これでは全道の水産製品が本道に入込んで來るはず、本校の補助問題は毎年八ケマしく問題になるのも道理である。今村、山本、片桐、岡本各議員の意見としては是は寧ろ水産試驗場として生徒は副習生の名にして製品本位にすることが尤も適切であると力說してゐた、よい思ひつきである。それから米穀檢査所をみる。朝鮮米の乾燥の不充分なことは識て聞いてゐたが僅百グラムの三等米に十五%の水が含まれて居るのを見せられて成る程これぢや夏季を持こすことは不可能だと思つた朝鮮米の改良それは幾多の急務であるが改良にも種々方法のあることで先づ第一に乾燥を充分ならしめねばならぬこと、それは江原附近は比較的乾田が多いので刈乾が出來るので三等米といへども内地その他において好評を博してゐるが他地では直に水田のため刈乾しが出來ぬのでかくの如き狀態に陷るがその多くは商人の手に渡つて精米に際し二三日間の乾燥をなすもこれ以上は經濟が許さぬと場所がないので何時までも朝鮮米の品質が內地米に劣るゆえんであるがこれは農業者の自覺と當局の獎勵に待たねばその實を擧げ得ない譯で水田耕作者は刈取るに際し相互に八番線の鉛金をひいてこれを利用して刈干すことが第一の方策である。その他赤米除去と稗拔勵行も急務である、鮮米改良については課題にわたる嫌ひがあるのでこれくらゐにして置く。その夜は官民有志の招待になる花月の歡迎宴に臨んだ

機關車點檢競技 一等は大田

過般大田運輸事務所で行つた機關車の相互點檢競技はテンダー、タンク機各區共三部を各區（二區）より三名選出の選手に點檢せしめたもので平均一輛の事故發見數は大田十三件、木浦十九件、裡里廿一件に達し大田が最も良好で優秀なる選手は左の如し
▲山田君（大田）一七八件 ▲池田君（同）一二六件 ▲岡野君（木浦）一二三件 ▲下村君（裡里）一〇二件

裡里消防出初式

裡里消防組の本年の出初式は恒例によつて二月十二日執行する事に決し組長および組頭と打合せの上決定した（裡里）

西鮮地方

夫殺しの道行き、平壤へ 警察で亟殺しに心當りを嚴探中

昨年暮れ二十八日夜江原道原州郡好指面大治里李斗奭の妻朴召史（二）は情夫と添ひたさに夫をなきものにせんと相としめし合せ殺害を弟の如く裝はせ夫に酒をすゝめ李が醉ひ倒れんとする時毒藥を吞まして殺害し殺人者は手をとつて逃走原州署で各署に手配し、犯人捜査中最近に至り平壤に來てゐる事が判り同署長警部補は朴刑事を從へ三十一日來壤、平壤署佐藤捜査主任以下刑事數名の應援を求め各旅館、その他を亟殺しに調査中【平壤】

南浦府協議會

鎭南浦府協議會は卅一日午後二時より府廳樓上で開催され御大葬遙拜式に關する昭和元年度追加豫算を協議した（鎭南浦）

金欲しさに放火す 平壤の火事原因判る

去る二十三日午前一時頃平壤府新陽里金俊鎬方から出火し一棟五戶を全燒し損害一萬圓を掛つた火災は當時原因不明のまゝ平壤署で今日まで捜査して來たが三十日に至り同人金俊鎬が保險金ほしさに放火したことが判明したもの如く平壤署ではその嫌疑者として金俊鎬を留置目下取しらべ中なほ二十六日府內巡警里金圓鎬方から出火した事件も同樣保險金ほしさの放火

ダイナマイト爆發 人夫二名即死

三十日午後一時頃平南江東郡勝湖里小野田セメント工場石灰石採掘中一大音響と共に仕掛てあつたダイナマイトが突然爆發し附近に居合せた人夫二名は即死し三名は重傷を負ひ二名輕傷を負ふた報告があつた所轄江東署では小野田會社と協力重傷者を平壤慈惠院に運び輕傷者に手當てを加へ一方死者の遺族に對してもそれ〲の手當をなしてゐる（平壤）

地方人事

▲中野咸南知事 御大葬參列の爲往復十五日の豫定で卅日咸興發東上
▲蒲田武夫氏（釜山國草事務所長）卅一朝金海郡方面へ出張五日頃歸釜の筈
▲和田慶南道知事 御大葬參列の爲一日夜東上

京城旭町二丁目八番地
外科皮膚科 瀬戸醫院
瀬戸 潤
電話本局二四九八番

乳兒榮養 ネッスルミルクフード
あなたも見本を御取寄せになつては如何で御座いますか。見本無料進呈
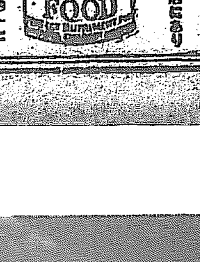
神戸三宮郵便局私書函四一七 藥店食料品店にあり

牛乳のせいでは御座いませんか
若し御愛兒が便の色が惡いとか下痢をなさいますならば……
それは恐く牛乳御連用の結果脂肪の消化困難を來したので御座いませう。
ネッスルミルクフードを是非一度御試し遊ばせ。
ネッスルミルクフードは嚴密な科學的方法を以て牛乳に穀類分を加へ消化困難な脂肪を稀減し消化容易な含水炭素を添加したもので御座いますから原因的に腸胃を整へ下痢の治癒を促します。故にご名醫諸様も乳兒の下痢には必ず本品を御使用なさいます。

P.73

●法律百般何んでもわかる

◆いろは引き讀めば人ならず分る◆
質問券添附
代書人いらず
大景品
普通選舉法總覽
東京市小石川區 法學館特賣部

新らしい出版物

通俗世界全史（第三卷）池田 新盟編述

本卷は希臘史の下卷。波斯に遠征してゐた希臘軍一萬人の悽慘なる退に始まつてスパルタの覇勢シーブスの勃興に史し北蠻マケドニヤの白雄フイリップの併吞に會ひ局面に一轉化を來してアレキサンダーの出現からアセンス市の陥落、希臘滅亡の大詰に至るまでの小說よりも奇なる事實を叙してゐるそれも編者の縦横の妙筆によつて遺憾なく描かれたものとも見るべく深刻なる感興を催させられる（一圓五十錢東京牛込早稲田大學出版部）

◇其角俳句新釋（高木蒼梧著）芭蕉十哲として江戸座の開祖として光彩をはなつた寶井其角の作品中多く人々に膾炙されてゐる句及び難解の句百六十餘を提へ來つて縦横に評釋するに著者獨特の筆致をもつてしてゐる。小冊子ながら同好を益すること萬々（五十錢東京日本橋區檜物町紅玉堂書店發行）

明智光秀…（傳記）曾根 南冥 著

著者は元來光秀に對する同情者である、信長を謗り光秀を完膚なきまでに辨つ史家は稍々たる氣骨に乏しく權力に阿附し金力に買取されたるが故であつた、斯る史家に光秀の光輝ある半面を記録せよと望むのは間違つてあるとして著者みづから十餘年間蒐集したあらゆる史料を整理して大成し曾ては京城新聞に連載して好評を博したものである、王道の鼓吹者たる武將光秀の眞面目に接せんことを希ふ志士識者の一讀をすゝめる、全五七七頁（五圓京城黄金町二丁目京城新聞社發行）

◇科學世界（二月）人口調節問題紙幣の話、木炭と白炭、原動機物語その他…五十錢東京日本橋區室町三井別館科學智識普及會◆新使命（一月）政局秘話、次の內閣は何人に組織させたいか、大衆文藝私論その他政論文藝等…四十錢東京立憲青年同志會。◆草之實（二月）俳句雜誌…非賣品京城龍山漢江通十六獨井時春◆東洋（二月）五十錢東京麹町區內幸町二ノ二東洋協會◆愛の泉（一月）五十錢東京府荏原郡大井町四四七愛の泉社◆自由評論（二月）四十錢東京麻布區飯尾町二共社◆蒼藻（二月）三十五錢東京麹町區內山下町一の一日本蒼藻協會◆化學工藝（一月）五十錢桐生市下久方町二二化學工藝支社◆惠賀通報（二月）十錢朝鮮總督府朝鮮惠賀協會◆朝鮮司法協會雜誌（六十一號）三十一錢朝鮮總督府法務局內朝鮮司法協會

地方色

北へ、大陸へ…… 活躍の新天地
咲き誇る大和撫子

滿洲里にて…… 秋山生

南に北に根強い力をとつて發展して居る我娘子軍……彼女等の日常生活がどんな風であるかわれ〳〵內地人とはその姿態が余りにかけ離れて居るだけに研究して見やうとする人もありますまい。然し

我々大和民族

◇……の一分子が假へ女であらうと女なればこそ、なほ更に可憐な彼女等の不遇な運命を同情しその生活狀態を知つてやらねばなるまい。假へわれ〳〵が內地にあつてさうした雪山萬里の異國にあらゆる屈辱を忍び職業々態と闘ひ、少くともわが人口問題と殖民政策先驅の犠牲たる彼女等を想ひやるだけの人情の邏輯がなくてはなるまい。われ等同胞の義務であらう。まして婦人においてなほ更である

彼女等は丁度

◇……絶海の孤島か大洋中の捨小舟同様である。支那に四億の民がある。まして露西亞の人口の過剰は不斷に漢民族の生活を脅かしてをる。その生活苦から脱して北へ北へと東滿東支南滿の僻地によつて未開の處女地に移る數は實に驚くべきものである。露領殊にあてはまつた彼等の根強い漢民族は土地を耕し家を建て嶺々としてその數を増し數年ならずして村となり町となる盛況ぶりに、大陸地角何れの土地であれ水流れ穀物通じ

太陽の照らす

◇……所其の間隙あらば遠慮なく入り込んで生活を確立せよと鼓吹獎勵されて〜然としてきづき上げられた支那街にやつて來るのが日本人である。たとへそれが後ればせながら單身異民族の間に互して行かんとする處にわれ等は敬意を表さねばならぬ。樂園たるべきわが故郷を離れ、然しかるべき我家を去り慣習のとらわれから脱して新郷に生きんとし新文化を創成せんとするものの。その生活には自ら辛苦と

艱難が伴ふは

◇……夫は固より當然である。その當然をなしうる人は正にこれ天下の大丈夫であり國士である。しかして我殖民の先驅をつける勇士はそも誰であるか。誰しもその勇者は筋骨たくましい青年を推測するであらうが、いづくんぞ知らんそれは可憐なわが大和撫子の群である事を。何れの殖民地も同じ事であるが、まづ勞働者階級の男子によりて形つくられて行く所には女氣といふものが更にない。特に支那においては女房を金で購わねばならぬ慣上、その

金を得る可く

◇……親とか兄弟の郷里を後に出稼せぎに行くといふ有様である。又酒、賭博、女、の三要素は鉄々彼等の生活風紀を低下せしむるものである。惡くすさみ切つた然も異國勞働者の中に互して行く女性の心持ちは並大抵の覺悟では到底生活して行けるものではない。亭主に死なれて背樂に總の如く第二の亭主を見出して漸く自己の生活に安心して居るやうな內地の女學生上りの吹けば飛ぶやうな御女中にはとても〳〵彼女等の役目は勤まるものではない

夕だこ

土生 昭

夕日は入つた
夕やけ小燒
うろこの雲に
たこ たこ 上れ

温突 煙り
むらさき色は
町々そめた
たこ たこ 上れ

海外寫眞ニュース

カイゼル前獨逸皇帝の從妹に當るアレキサンドラ、ヴイクトリア女王はアーサー、レーマン家に降嫁されたが、最近は繪育に渡られお好みの洋畫の研究に餘念がない（寫眞はアトリエに於けるヴイクトリア女王）

東都樂壇通信

二月の樂壇
十九日を皮切に 六回の演奏會

一月の樂壇は三十、三十一兩夜帝劇にモギレフスキー氏の提琴獨奏會があるのみで我が樂人は暴つて鎖國の意を表し演奏會を差控へてゐるが二月は大寒後の中旬からぽつ〳〵と音樂會が開催されるが決して華々しいものではない。即ち十九日夜七時報知講堂に我が樂壇の偏見たる新進提琴家高階哲夫氏が東京音樂學校教授萩原英一氏のピアノ伴奏でヘンデルの傑作第四番二長調のソナタ、ラロの名曲スイムフオニー、エスパニョール、フーバイのハイレ、カーテイの大曲を堂々と並べて二年振りに提琴獨奏會を催すのであるが而かもこれに對峙して同じ提琴の田中央太郎氏がジョームス、ダン氏の洋琴伴奏とアルト歌手の渡邊宜子孃の賛助出演で翌二十日夜報知講堂に獨奏會を開催するので好樂家からは對照の興味も加へられて大いに期待されてゐる。また二十日には例の米國から贈られた青い眼の人形達の歡迎會が帝劇に催されて管絃樂其他の音樂演奏がある外、近衞秀麿子の新交響樂團が愈々本舞台に乘り出す最初の豫約演奏會を明治神宮外苑日本青年館に催し、メンデルスゾーンのヘブリンデンの序曲、モツアルトの歌劇『イドメオネ』に據れる舞踊組曲シューバートの第七番交響樂等の外に哀悼曲を選んで演奏する、更らに二十七日からも同館に於てチャイコフスキイの第六交響樂グリークのピアノコンチエルト、ベルリオーヅのファウストの地獄落等の名曲を揃へて第二回公演を矢つぎばやに催すことになつてゐる。其他山田耕作氏の日本交響樂協會も月末には再生第一回公演を催す豫定で目下準備を急いでゐるなど二月の樂壇は演奏會の數に於ては極めて僅少ではあるが何れも質的に富んだ藝術的價値多い演奏會である

備前屋にて（翡仙報）
翠丘黄島兩氏歡迎會

田樂やはぜる火の粉の伶しうて 翠丘
田樂の茶屋見知り居て又來たり 黄島
春近き縁の小壺に日がしみる 翡仙
海を南の開け放しの東風の宿 英哉
都の見ゆ一樹の見えて東風の窓 日想子
下戸上戸差向ひたる魚田哉 掘山
田樂にして刺さへ一壺かな 左人

湖南吟社（大田風骨報）

大寒や耳凍りゐる吊り乗 陽水
大寒に持つ手凍てゝバケツ哉 飛山
大寒や水亭にして松の中 一帆
大寒や湯壺の隅の寒暖計 萬靈
大寒に鶏立ちて日向かな 燕子砌
大寒や卜歌音高き裏小路 四湖
大寒や使ひのこせし桶の水 竹甫
大寒や渦野につゞく大疎林 落柿
大寒の凍て付きたる手水杓 美夜詩
大寒や灯の戸出て吐く酒の息 世外
大寒や灯を取卷いて夜の酒幕 冷味
大寒の閉せし二階寂る哉 しげし
大寒や起床ラッパの遠響 虚瓢
大寒や柊突きし血を見たり 風骨

更生居鼎座吟（新義州）

國境の枯木透かしの赤煉丸 露稲子
次の間に早寐の父や大吹雪 更生
馬橇に月の道ある吹雪かな
石臼に吹雪廂ありにけり
吹雪や支那山おろし眞向に
影映る枯木ひかへし障子哉 寶柿

學藝界

◇忠南師範生募集 忠清南道公立師範學校は本年度入學せしむべき特科第一學年男生徒を募集する。應募資格は成可く本道在籍鮮人及本道在住の內地人にして所定の學力を有する者、普校高等科卒業又は高等小學卒業を標準とす。資格試験又は普通學校六年卒業者の如き所定の學力を有せざる者に對しては資格試験を行ふ。場所は洪城天安江景の各普校及本校。期日は二月十九日（土）廿日（日）の兩日。選抜試験は資格試験合格者及所定の有資格出願者につて選抜試験を行ふ（場所本校）期日は三月五（土）六（日）の兩日。願書受付締切は二月十五日。

◇砂丘歡迎詩歌會 府內岡崎町の自然詩社では廿日午後一時から水原普通學校に榮轉した同人貝谷砂丘氏の入城を機會に同社にて歡迎詩歌會を開催したが來會者廿餘名盛會八時散會した。

◇高樂一郎氏（歌人）歌劇組織云々は事實無根。

◇岩下友古氏（俳人）內地旅行中の處、一月下旬歸宅。

◇東原詩雨郎氏（俳人）淸州よりの歸途二十九日大田風骨庵訪問

◇端大補子（川柳家）旅行中拵大邱飛行場より一句
湯に入る大邱へ來て風邪をひき

宮內省御用品 日英米佛專賣特許 鈴木梅太郎博士發明

登錄商標

新發賣

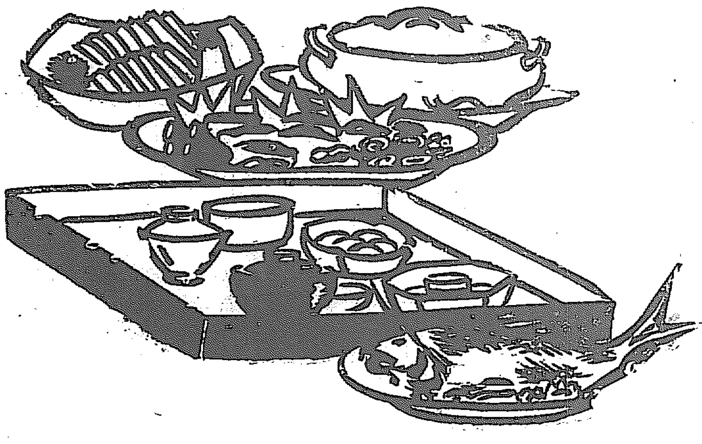

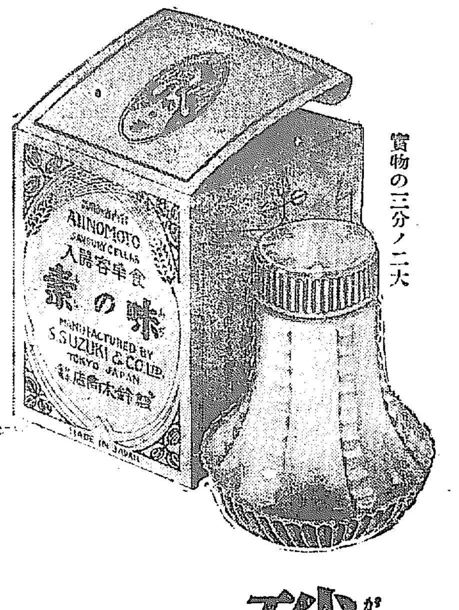

實物の三分ノ二大

硝子製食卓容器詰 味の素

新發賣品は從來の味の素中瓶と同量の內容を有し御値段は又同價でムいます。朝夕食卓上に常備を願ひまして御隨意御調味の出來ます樣考案製作したもので容器の體裁は全然中瓶と異つた美麗なる硝子製のものでムいます。內容御使濟の際はお徳用の味の素罐入をお求めの上小出しにして御使用下されば重寶又此上御座いません。

（但シ、五萬打限リ）

味の素本舗 鈴木商店 東京 大阪 名古屋 上海

登錄商標
釀造元
全南木浦 木浦醬油株式會社
最上醬油 長電話六番
なには味噌

仁川 增田屋
清酒 ハクツル
京城 增田屋

肥料農具
朝鮮窒素肥料販賣株式會社 木本工製作所 多木製肥所 多木農工具株式會社 細王社 發動機 大鐵工所（朝鮮ニ於ケル）
特約代理店
大邱府市場通
貿易商 内山好亮商店肥料部
電話長一八八番 一五九五番
振替口座京城一三〇二番
電信略號（ウ）又ハ（ウチ）
取引銀行 朝鮮銀行 朝鮮殖産銀行 十八銀行

最上醬油
鎮南浦
合資會社
柳原醸造所
電話一四三番

資本金參千萬圓
株式會社 朝鮮殖産銀行
京城府南大門通二丁目
年賦又は定期償還方法に依る產業資金貸出の外普通銀行業務並府縣郡面組合金融等を取扱申候
電話 本店長（二）〇五〇番 貯蓄部（二）〇九〇番 道金庫係（二）〇三番
頭取 有賀光豐
支店及派出所
（京畿道）仁川、水原、開城（忠淸北道）淸州、忠州（忠淸南道）公州、鳥致院、大田、論山、江景（全羅北道）全州、井邑、南原、金堤、裡里（全羅南道）光州、木浦、順天、麗水、濟州（慶尚北道）大邱、尙州、金泉、安東、浦項（慶尚南道）晋州、釜山、馬山、統營（黄海道）海州、沙里院（平安南道）平壤、鎭南浦、安州（平安北道）新義州、宣川、寧邊、江界（江原道）春川、江陵、元山（咸鏡南道）咸興、元山、北靑（咸鏡北道）羅南、城津、雄基、會寧
殖產積金 右の外內地、朝鮮、滿洲、支那各地に取引先有之候 貯金を始むるには此積金に御加入なさい

內科 小兒科
京城若草町大通り
今村醫院
院長 今村豊八
入院隨意
電話 本局 一八三一 三二六五

江景早起會 穀物組合總會

…谷大火
鶴岡でも雪の慘事
…爆發して …荒し廻る

平南江東郡勝湖里小野田セメント石灰石採掘場において卅一日午前…
…は從兄弟の何なる同里文萬道（二七）ら本年一月にかけてあたり…府内をあらし廻りこの程本町署に…取調べの余罪…地河中に…見の死…發見…

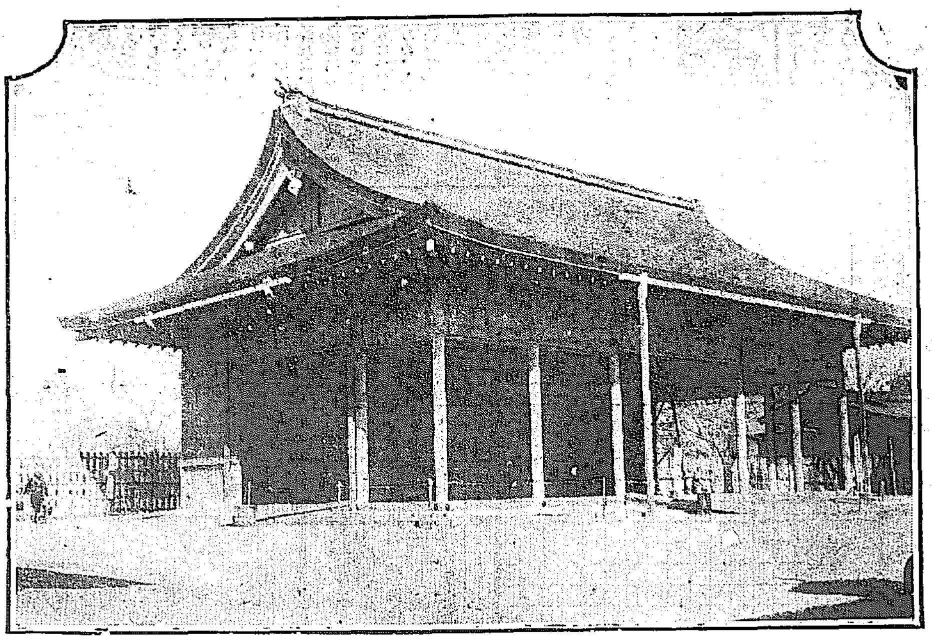

既に成れる御葬場殿
過日來より晝夜兼行繁忙を極めて工事進捗に努めて居た四谷新宿御苑內における大正天皇御葬場殿はこの程漸く竣工して近づく悲しい日の晴れを寂しげに待ち顏である、寫眞は同殿の全景と葬場殿御木殿…（寫眞は全景）

次第に薄らぐ新民府の人氣
在住朝鮮人の取締は困難
北滿を語る 飯村少佐

ハルビンの陸軍特務、飯村少佐は朝鮮軍司令部に事務打合せと彼地狀況報告のため目下入城中であるが北滿に於ける狀況につき語る、

ハルビン以北の北滿には數萬の朝鮮人が在住してゐるが何れも貧窮ある者は至極少く多くは秋の

收穫前 に支那人から高利な金を借り收穫が終ると收穫物の大部分は支那人の金貸に取られる有樣である、同地方には新民府といふ不良朝鮮人の團體があつてピストルを突き付て金錢を強請してゐるので一般朝鮮人から漸次人氣が薄らぎ衰滅に近づきつゝあるそれから露國に接近してゐるだけ赤化宣傳が非常に旺盛で朝鮮人農民中の青年は桃色若くは赤色に赤化されてゐる、北滿地方の朝鮮人青年の赤化に露領在住朝鮮人青年よりかへつてひどい、露領在住の朝鮮人は露國の政策が如何なるもので赤化の內容が如何なるものかをよく心得てゐるから赤化にカブレる事はないが露領外にある者は好餌の宣傳に乘ぜられ馬鹿に理想にのみ走つてゐる、特に最近一二ヶ年の間にその現象が著しい

赤化は 支那官憲でも取締つてゐるが支那官憲は赤化の內容が判らず赤化とは如何なるものかも知らぬ位だから徹底した取締が出來ようはずがない、日本の取締機關としてはハルビン領事館があるが何分北滿のはしまでは二百里もあつて東京から下關位の距離だから十分な取締が出來ようはずはない、在住朝鮮人の救濟も大いに必要であるが先づ保護取締機關が充實してからの問題だと思つてゐる

春の競馬は四月一日から
來年からは四萬坪の新競馬場を作る

京城乘馬俱樂部の今年の競馬稽古は一月卅日から二月四日迄二週間で毎日午前七時半から一時間同俱樂部馬場でやつてゐるが出場者は毎日十五六名で熱心に稽古してゐる處稽古が終れば近郊に遠乘りを行ふはずであつたが氷上遠乘りは危險だといふので取やめとなつた同俱樂部久木原氏の話によると今年は御大喪中なので總ての催しものはやめて四日の乘稽古納會の競馬會も十一日に延した樣な次第であるが競馬場の新設の計畫もあるが今年はその運びに至らず四月一日からやる競馬は從前の競馬場でする事にした來年は新競馬場でやる事にしたが土地は約四萬坪を買收する計畫で場所はまだ決定してゐない

仁川江華島間航路開通
結氷の爲一時交通杜絶中であつた仁川江華島の甲串間は一月三十日以來一部解氷の結果開通一日二回通航開始した

亞砒酸を飲み親子四人心中
京都で母親が又も慘劇を起す

【京都電話】京都府紀伊郡竹田村藤森葉崎田友二郎（三）の妻カル（三）は十數年前薪入から買つてあつた小鳥殺用の亞砒酸を三十一日午後八時頃自宅六疊の間で飲み長女トミ（□）キク（□）長男正助（□）の三人にも飲ませ親子四人心中を企てゝ居た中京都方面に旅行中の友二郎が午後十時半頃歸宅して發見驚いて伏見署に急報手當てを加へたが生命危篤である二女だけは取とめるらしい原因は不明であるがカルが昨年來病氣を續けて失ひ昨今そのことばかりいひ續けてゐたのでこれが原因となり生理上の關係から發作的にヒステリーを起こしてこの慘劇を起こしたのであらうと

重傷の被害者
間もなく死亡し
加害者二名逮捕

三十一日午前七時頃西大門署管內高陽郡荒窟面食堂里に鮮人（支那人は誤り）同志の傷害事件あり西大門署では急報に接するや事件取調べの爲係官を急派したが同日午後三時頃係官到着後間もなく被害者某は重傷のため死亡し事件は一變して傷害致死事件を構成する事になつたので係官は直に加害者金某外二名を逮捕、同日夜西大門署に引上げ、事件の調査を開始した

元山に於ける葉山の空
千數百名を集め盛會に終る
卅、卅一の兩日公開

元山における本社主催の「葉山の空」の映畫公開は既報の通り三十、卅一の兩日晝夜三回にわたり同地商業高等小學校講堂で催された卅日夜は時に本社元山支局の盡力なる開會のことばに次ぎ佐藤本社事業部主事の挨拶によつて開會されたが一般觀衆は當夜北鮮一流の猛烈な寒さにもめげず足場惡き會場さして詰めかけ定刻七時にはすでに滿員となり三十一日晝間の公開は千數百名の觀衆を以て會場は埋められ盛會裡に閉會した

本社員新聞紙規則違反公判
豫て延期中であつた本社員にかゝる新聞紙規則違反事件は今二日午前十時から京城地方法院において公判開廷

永生の盟休一段落
強硬に出た學校側
紛擾をつゞけてゐた咸興永生女學校盟休事件はその後學校側で理事會を開催し懲罰委員會の結果生徒として教師に暴行を働く如き許すべき行爲でないとの見解から首謀者たる一年生八名二年生一名三年生三名を退學處分に其他一年生三十一名二年生四名は無期停學處分に附することゝした父兄側ではこの報を受けても何等策動する所がないからこのまゝ落ちつくものと見られてゐる

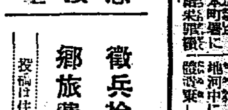

應接室
徵兵檢査の歸鄕旅費は支給
投稿は住所姓名明記の事

問 甚だ失禮ですが私は本年兵役適齡の者です、都合上京城地で受檢致したいと思ひますが、この檢査のため歸鄕する場合旅費はどんなになるものでせうか又支給される場合の官廳をお知らせ下さい（西川小一）

答 徵兵檢査旅費は現居住から受檢地まで支給されます、支給の所は本籍の地方廳です受檢後なれば該廳へ請求さるべく又旅費の支給を受くるにあらざれば出張不可能の者は居住地官衙（府、郡）より旅費支給を受くることが出來ます（朝鮮軍司令部）

三等で二等寢臺へ乘替

問 私は湖南線から一ヶ月數回京城に往復する者ですが同線の夜行は上下共常に滿員で少しも睡眠が出來ず翌日の要務にも差支ます二等車にのる事は經費が許しません、三等切符で二等寢臺にのる方法を許し出來ぬものでせうか、小生と同感の人も多數ありませうから御回答を（多田生）

答 三等切符で二等寢臺にのる事は出來ません、二等車の乘客に對して二等寢臺を提供するもので若三等車の人が二等寢臺にのらんとせば增し賃金を拂つて二等に換る外はありません、尤も二等の客が三等の寢臺を取る事は出來ない事はありませんが三等客が寢臺だけ二等にのる事は今の所許可も出來ません（鐵道局旅客係）

飛行機の實驗をする日本で最初の大風洞
カルマン博士の指導で
駒場農大に設置

【東京電話】日本で最初の、世界にも有數な大風洞裝置が駒場農科大學構內に建てられてゐるこの風洞はプロペラーで物凄い風を起こして飛行機が飛ぶ場合の實驗をする裝置で四百七十坪の鐵筋鐵骨コンクリートで

今年末 には實驗にとりかゝる運びである、裝置は建物の一隅に太プロペラを据つけ回轉と共に風が起こつて風洞中を通り吹出口から出るのである、今出來てゐる風洞は大小二つで、小は吹出口が直徑一米半、大は三米、こゝから吹出る風は秒速三乃至六、七十米で、この風洞內に飛行機の模型を裝置し空力測定器で機體各部に受ける衝擊が詳細に判明することゝなつてゐる、そしてこの研究は氣體と氣流の抵抗についての研究者として世界的權威でありかつこれに關する多くの

發明を したドイツ、アーヘン大學航空科長セオドル・カルマン博士は卅一日入京したが博士は約半歲日本に滯在し右風洞試驗その他飛行機の試驗研究に從事することゝなつてゐる

京義線で鮮女の轢死
三十一日午後三時四十分頃京義線中和黑橋附近を旅客第二列車が進行中線路內に鮮女一名が立入り列車は警笛を鳴らし急停車をなしたが下り勾配の爲遂に同人は機關車に觸れ即死した、住所氏名取調べ中。

再び來征するフレスノ野球團
櫻咲く頃明大に招かれ
鮮滿をも訪れる

去る大正十四年秋來朝し廿九勝五敗の素晴らしい成績を示して歸つていつた米國カルフルニア在住邦人をもつて組織するフレスノ野球團は櫻咲く三月下旬頃明治大學の

招聘に 應じて再度來朝することと決定し約二ヶ月間滯留、內地各地は勿論、朝鮮にも遠征するはずである。主將銘村氏は現明大の一番を飛ばせる銘村君の叔父に當たりその打擊率四割に達するといふ事でなほ中村、岩田氏等の強打をそろへチーム打擊率三割五分七厘といふ物凄さである投手陣も六名の精鋭そろへてゐるとの話なほカリフオルニヤ大學チームも明大の招聘で五月十日米國出發來朝に決定したがメムバーはコーテリオ監督およびコーチャーのザムロック氏以下十六名で六月中旬頃まで滯在する

豫定で あるが同チームは大正十年來久しぶりの來朝とてボールファンの期待は甚だ大なるものがある

選手のうごき……（六）
校門を去る
球界の女王はゆく
若く淑かなる家庭の人へ巢立たんとする古田さん

今、目白の女子大學庭球部に光つてゐる須々木節子孃と共に小學校から女學校まで全く

姉妹の 樣に並んでテニスまでパートナーとして朝鮮女子庭球界中興の人としてテニスファンにうたはれてゐる大田高女の古田君子孃もこの三月には家庭の人となられるとか。大田が庭球王國として聞えてゐるとは人も知るそのテニスウーメンの中に女王の樣に輝いてゐる古田さんの名は一昨年の日本女子庭球界の行事を知つてゐる人は能知らぬ人もあるまい、即ち第二回明治神宮體育大會に女子軟球がはじめて加へられルールが新たに作成せられてから、わが鮮から朝鮮の代表として前記鈴木さんとの一組で遠く東京に遠征した、その時の事である、古田さんのきついレシーヴは參加した全國女子庭球家の中に異彩を放ち批評家たちをして全く日本一の

名前衛 と賞せしめたものである、これに加へて鈴木さんの正確なバックストロークあつて當たるもの悉くなぎ倒し遂に準決勝戰にまで進出した、その準決勝戰である。敵は名だゝる熊本の勇敢、敵もサルものヒッカクもので人は歐西落におちるが成る程阿蘇の勇ましい噴煙を毎日見ながら鍛錬の練習できたえたものと見えて彼打つて全く火とちり花と散じるボールの音に觀衆はたゞ驚異の眼をみはるのみで兩者の美技に全く魅了されたかに見えて惜くも大田選手を呑んだ時試合時間正に一時間五十七分であつたといふわが庭球界空前絶後の時間的レコードを作つたのであつた。古田さんは惜敗したが然しわが庭球界にレコードを作つたことは、せめてもの慰めであつたらうし

批評家 から見れば全く破れたことなど聞つて余りあると思ふ。この一事ほんとにこの一事のみをしても古田さんの學窓生活にはなつかしい思ひ出が殘つてゐるに違ひない。もえ出づる若芽の頃から古田さんは家庭の和やかさにひたりながらよき妻としての修養に取急ぎするであらうけれども坐つてお餅を運び、立つて炊事に精出す時、過ぎし日のはなやかなテニスを思ひ出してはおのづと浮かぶなつかしいほゝえみを禁ぜずにはをられまい事と思ふ、さもあらばあれ。詩人ロンサアルは歌つた『おんみが一生のうち、一番みどり色の初々しさで花咲く日おんみの

若さを 誇りなさい』と われらは來るシーズンにおいてもなほ、古田さんのあざやかなレシーヴが見たいと切に思ふ。（寫眞は左が古田さんで右は昨今のパートナー上原さん）

不滿を抗告に托して欝憤を晴らす箕浦老
調書の謄寫を待つて僞證事件を飽まで追究

【大阪電話】松島事件の若槻首相その他の僞證事件は被告や告訴人を一回も取調べず決定したことに不滿をもち箕浦氏は僞證の證據である豫審調書の謄寫をまつて抗告することになつた

釜山の火事
幼兒燒死す

（釜山電話）舊正月を前にして火災警戒に對しては警察の取締も更に嚴重にされてゐる中に一日午後釜山の中央において火災があつた、火元は釜山草梁町三ノ二九李河俊にて同家より出火した、折は見る〳〵附近に延燒し午後三時廿分より二棟を全燒し午後四時三十分鎮火したこの騷ぎで火の廻りが早かつた臨火元李河俊宅では生後間もない幼兒が燒死した原因は目下取調中であるが白晝目拔の場所とて一時は非常な騷ぎであつた

花の頃平壤で電氣展
四月下旬から開催さる

朝鮮の代表的工業都市たる平壤は最近全鮮に先んじて電氣府營を斷行し來る三月一日より實現する事になつたので、これを永遠に記念し電氣の都としての平壤を紹介せんため同業西鮮日報社では陽春花の咲く四月廿四日より五月十五日まで廿二日間にわたつて電氣展覽會を開催することになつた出品種類は電氣に關する一切の出品および各種參考品で締切は四月十日西鮮日報あてとなつてゐる

ハイヤー タクシー
高級自動車 箱形・幌型
（時間貸）安心して乘れる メーター附
二哩迄一圓均一
京城自動車 電本 1047 2744

殺人公判開かる
昨年九月江原道金化署管內において演ぜられた殘忍極まりなき同地張鳳準（□）□根姓女（□）□張某（□）の三名にかゝる殺人事件の公判は一日午後二時から京城地方法院において三田村裁判長係監判事開席公判が開廷された、被告は本夫あるにも拘らず數年前より張と通じ遂に合剛山入口に潜伏同棲するに至つたが李は妊婦に同棲を迫り昨年七月二人の子供をつれて龍仁の隱れ家を訪れんとしたところ張等は途中に之を擁して殺害したもので公判廷では峻烈な論告をした

卅六計賭博發覺
一日午後二時卅分頃府內西小門町五六支那人馬國興（□）方で同人外太平通二丁目李國九（□）西小門町五〇吳千石（□）向秀（□）の四名が各三四十圓づゝを賭け卅六計賭博開帳中を本町署員に逮捕された

明治町の小火
一日午後四時半頃明治町二丁目六〇松坂新炭店新炭置場に遊んでゐた同家の小供がマッチをもてあそんでゐるうち貯藏中のまきに燃え移りさいはひに大事に至らなかつたが場所柄とて一時大混雜を呈した

齒科 飯塚醫院
院長 飯塚徹 醫員 平井信行 醫員 小島豐藏
院長旅行中の處昨日歸京診療に從事す

キネマ
中央館（二日から）▲小唄映畫、鈴木御作入社第一回作品「鈴蘭の唄」全五卷▲喜劇「桃色の夜は更けて」全八卷タルマッヂ主演▲時代劇「成り上り者」全十二卷大谷友三郎主演小島陽三、松浦月枝助演

アナウンス
▲昭和の新春から窓口に大改造を加へた朝鮮銀行は顧客間には非常な好評である▲本店營業部の幹部武安支配人以下何れも中央に乘出し窓口には日銀代理、支拂取納、金融替取立、代付証券貯蓄、株式と十一ヶ所に豫算と分かるやうに金文字であらはし顧客の便をはかつてゐる▲右について武安支配人は語る從來は圓んでゐるのが目につき顧客さんからは、ガラ あき で紙幣束が積んであるのが目につきお客さんから顧分ひやかされたものだ▲しかし今度は中央に營業部を置きお客さまは誠の入口から自由に這入られるやうに窓口にはそれ〳〵分擔を明示してあるので一目してはじめてのお客さまでも▲用事が片つくことになつたので第一線の手數もはぶけた譯でお顧客からやゝ銀行らしくなつたといはれてゐる

謝近火御見舞 金銀 白金 德力本店 京城府明治町一丁目 電話本局一〇五七 二〇八八番

謝近火御見舞 御料理 末廣 京城府明治町一丁目 電話本局一六六二番

謝近火御見舞 松坂薪炭店 京城府明治町一丁目六十番地 電話本局一九六三番

京日案內
部員 募集 新聞ものにして年令廿才以上ノ男女內地人 京城長谷川町 朝鮮公論社代理部
二階 貸付致します 一室が殴ふ御座いますから三四人御所で宜しう御座います 櫻井町一丁目 電本三〇〇參番
電氣 治療 野一色放射線療院 永樂町二ノ一八（本願寺別院前） 電話本局參〇四番
ほね つぎ くじき うちみ 治療 明治町（四ッ辻）北入 電話本局參九六五番
店員 保證人あるもの二十歲位迄 履歷書持參 京城大田洛日町 つたや呉服店
毛皮 ナメシ並に仕立應需 京城太平通二丁目 毛皮工場
求家 [illegible]
記者 [illegible]
看護 婦見習募集 年十八歲まで希望者は來談あれ 龍山元町二丁目 長谷川內科醫院 電話龍山六七番

列車時刻表 下り 上り [illegible]

すき燒 鳥料理 水炊 本町二 喜樂館横 喜久家 電本一三八三

眼鏡專門
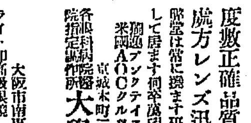
度數正確 品質最良 處方レンズ迅速製作
弊堂は常に孜々研究と撓まぬ努力を致して居ます何卒廣國の御引立を願ます
獨逸ツアイスレンズ 米國AOクルックスレンズ 特約
各眼科病院指定調製所 京城本町二丁目 大學堂眼鏡店 電話本局二二七五番 振替京城一二二九番
大阪市南區鰻谷西ノ町 ライト印眼鏡卸 販賣元 卸商 大學堂本店 振替大阪七三三九四番

洋鐵鋼、鐵管、船舶 土木建築材料 パイプ、機械、工業用附屬品
角野商店 朝鮮釜山幸町二丁目 電話長二三三 振替口座京城一二二九番

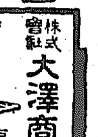
時計 貴金屬 金銀鑛 寫眞機及材料一切 幻燈器
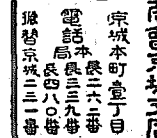
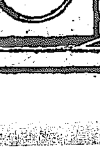
株式會社 大澤商會京城支店 京城本町壹丁目 電話本局長二六二番 長三三九番 長四八〇番 振替京城二二一番

夢に狂ふ(8)

吉井勇作 多田穀三畫

十年前(八)

哲夫はかういつた十年前の記憶それはまだかなりはつきりと彼れの心に殘つてゐるところの記憶の中の女が、ひよつこり彼の目の前に現れたので、思はず眼をみはらずにはゐられなかつた。その女はどうしても十年前雨夜の四谷通りで、巡査につかまへられてゐた、あの不敵な萬引の小娘に違ひなかつた。

哲夫はその日、或る演藝雑誌から頼まれて、舞臺のスケッチをするために、この新富座の東桟敷に來てゐたのだつたが、女は一番目の『□□伽羅』の二幕目の中幕、丁度中車の濡髪が花道での述懐半ばにすうつと音のしないやうに背後の扉を開けて、

『何うも遅くなつて濟みません』と低い聲で挨拶をしながら、隣桟敷に入つて來たのだつた。

櫛笄その他の飾をきいた時、どこか聞き覺えのある聲だと思つて、不圖スケッチの手を止めて隣桟敷の方を振返つて見た。が、その時はまだこれが誰であつたか、一度か二度會つたことのある女に違ひないとは思ひながら、はつきりした記憶を呼び起こすことが出來なかつた。しかし、間もなく十年前のあの晩の記憶が――いくらか醉つてゐたとはいへ、あゝいふ場合ひつ込んでゐられない性質から、夢中になつて飛び出していつて、到頭警察へまでひつ張つて往かれた。まだかなりはつきりと心に殘つてゐるところの、あの晩の記憶が、彼の胸に蘇つて來た……

『さうだ。確にあの時の萬引の娘に違ひない。』

彼は心の中でさうつぶやくと同時に一旦何氣ない調子で、花道の方へ反らした目を、またぬすみ見るやうに隣桟敷の方へ向けた。女はあれからもう十年もたつてゐるので、今ではもう廿三四のどつちかといへば年増といふ姿容が當てはまるやうな、女ざかりの美しさを備へてゐる上に、髪の結ひやうにでも、着物の好みにでも、ちよつとしたものゝ好みにでも、五分も隙がないといつたやうな性來の賢さが現れてゐた。見たところちよつと藝者のやうにも思はれたが、しかしどこかさうでないやうなところもあつた。女が今何をしてゐるかといふことは哲夫にもちよつと見當がつかなかつた。がしかし、見れば見るほどまがふ方なきあの晩の萬引の娘であるといふことが確められた。

『かうやつてゐるところを見るともうあの後あんまり悪いことはしないのかしら……。あの時警察へ引つ張つて往かれると、丁度署長が自分の名前を知つてゐるのだつたので、自分を許してくれたばかりでなく、自分の言葉を聽き入れてまだ年がゆかないといふ譯で許してくれたのだつたが……。女はまだあの時のことを覺えてゐるかしら……もつ おそらくは忘れてしまつてゐるかも知れない。』

哲夫は舞臺の方を見てゐても、臺詞などはまるできかずに、スケッチをすることなどは無論忘れて

時計ハ村木

紙上病院

兒童の白雲

【問】本年八歳の男兒、三年前から頭全部に白雲(蟲がゐる由)出來、醫師の診察も受け種々加療するも更に効果ない、何か徹底的療法ありませんか(鐘南朝倉)

答=治療を永く〜繼續せねば白雲は再發し易いものです普通少し藥を用ひて表面の蟲がなくなれば治療をやめるから毛の根部にある生き殘りの蟲から再發するのです狹い部分なら毛を抜き去つて藥を用ふるのですが頭全體ならば毛を抜くことも出來ず、やむを得ず毛根の菌が死ぬと思ふまで根治を續けるより他に道はありません(皮尿科渡邊博士)

頭痛には ノーシン

腫物の豫防

【問】私は四十歳の頗る健康體でありますが一昨年頃から年中季節を問はず腫物(ヨウチヤウ)が出來て困ります一昨年は入院も致し尿の檢査(糖尿病の疑ひで)も受けましたが異狀はありません何か腫物の出來ない方法はないものでしようか(困難生)

答=腫物の出來る原因が不明ですからその必要があるか否や確言しかねますが腫物を起こす化膿菌を確定しそのワクチン療法を行ふのも一法でありますその他エタイノキシールの內服も試むべきでせう(皮尿科渡邊博士)

頭が痒ゆい

【問】當年廿歳の女性です頭の一部が大變痒ゆく指先でかきますと二本乃至三本の頭髪が脱けもなく無雜作な程脱けます、脱毛した毛根には白いものが附着してゐます、たゞ今では指で摘へた禿の禿げが二ケ所出來ました、病名、療法お教示願ひます(大和町消子)

答=粃糠性脱毛と思はれます五%レゾルチン酒精を塗用すればよくきゝます(皮尿科渡邊博士)

犬の咬傷

【問】二ケ月前、隣に行き犬に足を噛まれ注射を受けました、局部は當時疼痛を感ずるので一々繃帶を貼り手當治で治しましたが昨今痒味を覺えて堪へませんが危險な事はありませんか(龍山武助)

答=狂犬の咬傷による狂犬病は餘分日數が經て後にも起こることがありますから一度受診せられたがよいと思ひます、總て犬に咬まれたら素性の分つた犬で丈夫狂犬でないことが確な場合の外は豫防注射を受けて置く方が安全です(皮尿科渡邊博士)

夜尿症

【問】十歳の子供ですが一昨年秋小便の出る所に病狀を呈し今日に至り夜間一二度づゝ小便して困つてゐます、治療法はありませんでせうか(京城一讀者)

答=夜尿症と思はれますが御診察ねがハツキリしません醫診を受けられたがよろし(皮尿科渡邊博士)

鼎座吟府……◇

◇ 鶴山 來刀

馬車に掃ぎしもとの影や寒の水
木の葉鳴る永久の日影や寒の水
雪沓の氷りし雫ばらりく

◇ 佐野 方外

冬の水杉皮浸けし一とところ
雪沓の跡ふんで行く野づら哉
雪沓や前の一人かまはり道

◇ 北川 左人

寒の水の底にひそめぬ桔梗
冬の水に影みつきたる夕雲哉
四五人の雪沓づれや通りけり

讀者らん

▲大毎の大正十五年の八月八日付朝刊を御讓り下る方はありませんか(岡崎町六九山内)▲明治四十一年陰暦二月初八日生れは陽曆何月何日に當たるでせうか(お爾生)▲卅七の女さまへ、御希望のやうなお子さまがありますが(係)▲明治十二年陰曆正月六日は陽曆の何月何日に相當するや(知りたい生)▲十五年十二月號石楠(俳誌石楠刊行所と記しあり)をひろふた方は新町二〇四番地鶴仙電本二九七一へ御知らせを、相當お禮致します(鶴仙生)

圍碁新局(一)

先番 五段 篠原正美 (四段)
村島誼紀 勝 (四段)

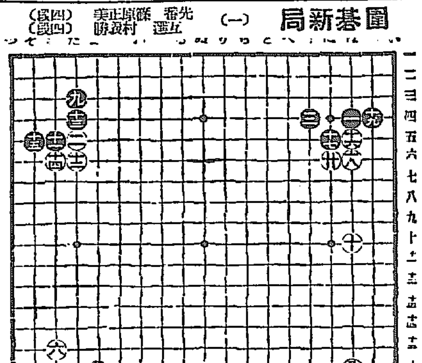

一 は四 五 た四 九 た三 十三 た十七 十五 に五 / 二 た五 六 れ五 十 は十五 十四 れ六 十八 は六 / 三 ほ四 十一 よ十六 十二 れ五 十三 そ五 十九 ろ四 / 四 ほ十七 八 は十六 十二 た五 十五 は五 廿 に六

演藝案内

大正館

三十一日より超特別大興行 見よ期待の後編正に映畫界を壓す 曠天の連續開拓大平原泥濘篇に 大自然西部開拓時代の大爭鬪と大冒險とローマンス ヴァイターグラフ映畫 大自然の爾兒 七卷 カレンライディス氏主演 アリスカルホーン孃 お禮附に絡まる秘密とは何か? 鬼面の怪魔の正體や果して何者か 神出鬼沒の彼の活躍や如何に? 松竹キネマ超特別續大時代劇 黑髪夜叉 第二編上映 原作前田曙山 監督大久保忠素 森野五郎、川田芳子主演 人とりゞ色さまゞの人の世十字街に迎る三人の女の受難の姿こそ婦女界に通職して女性の人々を完全に感激せしめたるもの今やこの映畫化 蒲田撮影所大傑作品 受難華 後編 原作菊地寛 監督牛原虚彦 鈴木傳明、島田嘉七、奈良眞養、栗島すみ子、筑波雪子、松井千枝子

喜樂館

突!!突!!投ぜられし巨彈の威力を見よ!!二十七日木曜日より日活獨得の大興行 米國バテー社作品 大喜活劇 迸る魂 六卷 ユーリンムウアー氏大監督 日活現代劇部超時作大映畫 海の猛者蒲開恒美入社第一回作品 海國男兒 七卷 怒濤逆卷く北海の果てにロケイションしたる大雄篇を見よ 日活勞級通俗大時代劇 原作大佛次郎 高橋諒監督 照る日くもる日 全八卷 第三編 大河內傳次郎、澤村春子、櫻木梅子 興味愈々深く、益々奇、謎を追ふて不可解なる人物易者白雲實は何人?

黄金館

帝キネ 二月二日封切特撰大映畫 帝キネ芦屋特作 明石潮、杉枝鶴子共演 大時代劇 恒川半三郎 全七卷 大パラマウント會社超特作四十大作映畫の内 ウイリヤム・ケーボワード監督 ゼーン・グレー原作 ルシアン、ハバード脚色 人情大喜活劇 猛火を浴びて 全七卷 オーエン・ムーア コンスタンス、ベンネット メーベル、バッリン チャールス、オーグル ダビッド、バットラー 共演 帝キネ芦屋作品 御まさ子、吉野花子共演 現代悲劇 闇を辿りて 全六卷

中央館

マキノキネマ 二月二日より特選映畫特別興行 マキノ御室現代劇部特作 老練鈴木謙作入社第一回作品 小唄映畫 鈴蘭の唄 全五卷 中根龍太郎都賀静子津村博 ファアスト、ナショナル社超特作 シドニー・エー・フランクリン氏監督 コンスタンス。タルマッヂ主演 正喜劇 桃色の夜は更けて 全八卷 『ホワイトシスター』に依つて有名なるロナルド、コールマン氏助演 マキノプロダクション超時作原作 秋篠珊次郎監督金森萬象 大時代劇 運命劇 成り上り者 全十一卷 東男大谷友三郎主演、助演小島陽三、松浦築枝、河上君枝外オールスターキャスト

浪花館

明治町 浪花館 橘家扇三一行 橘家圓坊 一月三十日より演題 浪花落語(音久三)落語手踊(樂天坊)笑寺踊(枝女)落語百種(三五郎)音曲萬才(寺子、正春)落語舞踊(圓坊)女道樂(芝栗初)人情笑話舞踊(扇三)大切座員總出

(ミツワ家庭常識文庫二十二)

長壽の秘訣

アメリカの長壽法 その骨子の六箇條

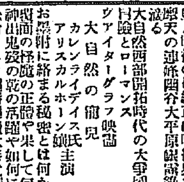

松本幸四郎

秦の始皇は不老不死の藥を得る爲に、徐福を蓬萊へ遣はされたと云ふことでございますが、支那では昔から此の長壽法については、色々な工夫を積んだ樣でございます。日本でも貝原益軒先生とか、その他の人が、種々な長壽の道について方法を講じて居られる樣でございます。

しかし命を全うして、一代の事業を仕上げ度いと云ふのは、人間誰方も望ましいことでございませうから、支那や日本に限らず、西洋にも長壽法とか若返法とか研究されて居る樣でございます。アメリカの『長壽研究協會』は專門の大家が集つて莫大な費用を投じて此法を研究して居たさうでございますが、その永年の研究の結果を發表して居りますが、肝腎な點は、六箇條になりますさうです。第一が多食を避けること。殊に肉類や濃厚な刺戟性な食物を過食しないこと。第二が、果實や、野菜類を多量に食べること。第三は毎日運動して筋肉を用ふこと。第四はよく休んで、體をゆるめること。第五は清潔に注意すること。第六は、精神を平穩にし、害惡的生活を避けること。これだけになるのでございます。しかしこれはアメリカの事でございますから、肉類、濃厚な刺戟性の食物を過食せぬこと、果實や、野菜類を多量に食することとなるが、日本などにしますと、肉食が主になつて居りませんから、これは自然に長く見られて居ります。精神を平かに穏やかに持つ事。運動をして筋肉を用ふこと、よく休んで、體をゆるめる事なども、心がけ度いことでございます。上とも入つて居りませう。睡眠は七時間から八時間熟睡することが健康の爲には缺かされぬ事でございます。これは、十二時以前が宜しいさうでございます。第五の清潔の中には、室內の掃除の行屆くこと、着物のきれいに洗濯されて居ること。空氣の澄んで居る事も入つて居りませう。又體をきれいに洗ひ清めて置く事が實に大切でございます。日本人は入浴好でミツワ石鹸の樣な理想の洗料がありますから心丈夫でございます。ミツワ石鹸は、膚をあらさずに汚垢を落し、膚を生々ときれいに磨き出します。

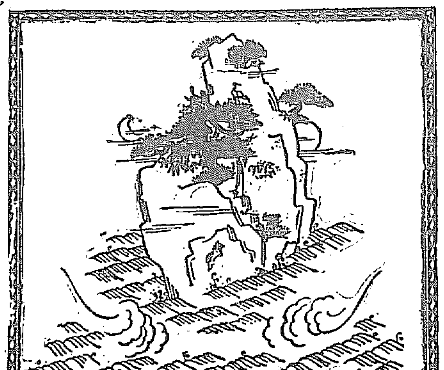

◎澤村田之助

『春霞く鬢の折れふすはたけ毀』と云ふ句がございます。春とは申しますものゝ、ほろほろと寒い季節が眼に見える樣でございます。まだ雪のあるところもございませう。風の烈しい時でお髪なども、いぢけてあれ易い時でございますから、朝の洗面後、お出かけの前なぞに、お髪のためになるミツワ椿油を用ひつてお手入を十分になさる樣におすゝめ申し上げます。

ミツワ椿油は本場の椿實を、內地の工場へ取寄せまして、皮殻までとり去つて、冷壓法で搾り取りました純良な椿油でございます。滲透性も、不乾性も十分に備はつて居りますから、お髪につけますと根にしみて行きまして、すぐ乾いてしまふ樣なことがありませんので、お髪は、そだちがよくなり、裂毛、折毛はなくなり、赤毛、白毛を防ぎ、自然に艶が出て、ふさふさと美しいお髪になりまして、出來上りも立派にお身振として申分のないお髪ぶりになります。

ミツワ髪の雫 皮膚のあれを防ぎきめを細やかにする芳香性化粧水 大壜 金五十錢 徳用大壜 金壹圓六十錢

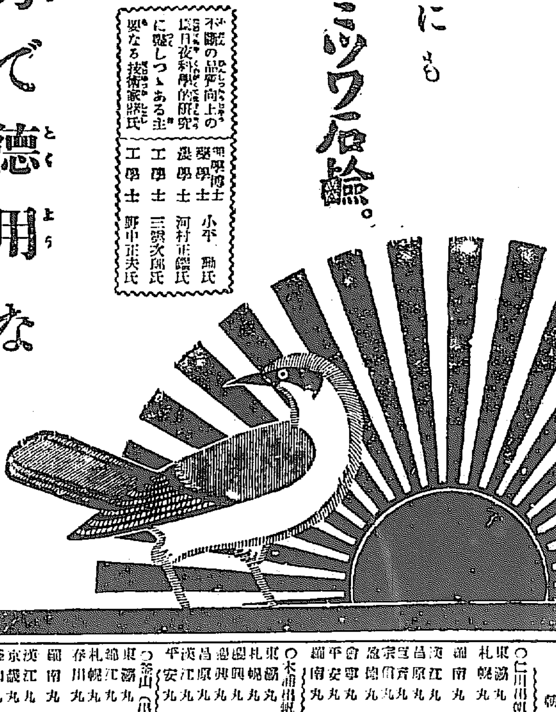

優秀で徳用な ○ミツワ石鹸

脂つぽいと同時に特に荒れ易き邦人の皮膚、及び眞黒く豐かなるを尊ぶ其毛髪を洗ふには、細かな泡が豐かに立つて、其作用が緩和く、後に些しの石鹸分をも殘さない此石鹸に限ることです。

▼お知らせ 從來の此の『○ミツワ石鹸』愛用の外に今度『洗面入』廿錢ミツワ煉石鹸を賣出しました。値段は廿錢です。共に御愛用を願ふ

不斷の品質向上の爲日夜科學的研究に盡しつゝある主要なる技術家諸氏 藥學博士 小平 勳氏 藥學士 河村正隆氏 工學士 三澤次郎氏 工學士 野中正夫氏

本舗 東京 丸見屋商店

朝鮮郵船定期出帆廣告

南大門通五丁目 南大門ビルデング内 朝鮮郵船株式會社

○仁川出帆(代理店內國通運支店)
東京丸 二月四日 東京行
札幌丸 二月三日 大阪行
鎮南丸 二月 七日 長崎三角鹿兒島行
漢江丸 二月一〇日 鎮南浦行
昌原丸 二月一一日 木浦行
宣川丸 (缺航)
宗像丸 二月 日 濟州行
慶德丸 二月 日 鎮南浦行
會寧丸 二月 三日大連靑島行
平安丸 二月一五日釜山上海行
鎮南丸 二月八日 大連行

○木浦出帆(代理店山野回漕店)
東海丸 二月七日 東京行
札幌丸 二月五日 大阪行
慶興丸 二月六日 濟州島行
咸興丸 二月一一日 多島海行
昌原丸 二月六日 仁川行
漢江丸 二月八日 仁川行
平安丸 三月八日 釜山上海行

○釜山(出帆取扱店大池回漕部)
東海丸 二月八日 東京行
鎮江丸 二月二日 東京行北鮮
札幌丸 二月六日 西鮮大阪
咸川丸 二月五日 北鮮大阪
鎮南丸 二月一〇日 長崎三角鹿兒島行
漢江丸 二月七日 仁川行
京畿丸 二月四日 北鮮行
釜山丸 二月四日 浦潮行
平安丸 二月一九日 上海行
咸鏡丸 二月三日 鬱陵島行
忠清丸 二月四日 江原道行
鏡城丸 二月七日 濟州島行
立神丸 二月八日 宇品經由大阪
立神丸 二月一七日 元山經由浦潮

○元山出帆(代理店內國通運支店)
濟律丸 二月五日 大阪行
錦江丸 二月三一日 東京行
鎮江丸 二月八日 沿岸經由大阪
濟州丸 二月五日 江原道行
櫻島丸 二月三日 鬱陵島經由
平壤丸 二月三日 浦潮經由
京城丸 二月五日 城津經由
京畿丸 二月七日 雄基行
釜山丸 二月六日 浦潮行
立神丸 二月六日釜山宇品大阪
立神丸 二月一九日 清津直行

電話本局 四一九五(夜間休日ハ本通話御使用如上候) 四一九六番 四一九七番 四一九八番

釜山支店 電話長一八四四番 長一六四四番 / 元山支店 海岸通 電話長一〇三四番 / 仁川出張所 海岸町 電話長三五一番 / 京城代理店 內國通運會社 電話本一七九・三二一〇番

大阪商船株式會社 汽船出帆廣告

○仁川出帆
○關門神戸大阪行(群山木浦經由)
山東丸 一月三十日
▲長良川丸 二月一日
沖縄丸 二月三日
▲朝香丸 二月五日
大信丸 二月八日
○東京行
▲鎮南丸 一月廿九日
▲第二朝香丸 二月五日
○大連行
大智丸 二月九日 日前八時
○群山、木浦、釜山、長崎、鹿兒島、三角、若津行
大智丸 二月十四日正午時

○元山出帆
○濟津、雄基行
密南丸 二月六日 日後五時
○釜山、門司、宇品、神戸、大阪行
景中丸 二月一日 日後二時

○濟津行朝鮮滿洲便 京城開午前閩盛東、元山鎮濟部經朝濟津雄ニ對京城ヨリ一週ニテ剌新 郵内主要驛ニテ連絡貨物受付

內地各港出帆主要航路
◎臺灣行毎月一回◎南米行毎月一回◎阪濟行毎月一回◎北米行二回◎孟買行毎月二回◎闌領行毎月一回◎中谷陀行毎月一回◎濠洲行毎月一回◎郵便の外に船客取扱

大阪商船株式會社仁川支店 電話二一〇・二一一番
京城代理店國際運送株式會社京城支店 電話一一七〇・一一五九七番
群山仲次 仁川本町一 電話四一二番
專屬會社 仁川港町六 電話七二番・一四三番

經濟欄

(一日後場)

東京止 神戸止 桑名止
九五▲三番三月末一圓九六▲四番二月末 九六出米高四千百石
仁川期米 (一日後場)
…京取短期步み(三日) 前場▲京取(寄)不申 二六、七▲鐘新(寄)不申
後場▲京取(寄)不申 二六、七▲鐘新(寄)不申 一九
…の如く小高き氣配 大新九十五圓八見當(小鞘高) 鐘新百四十二圓七見當(小鞘高)

京城日報　夕刊
發行所　京城府太平通一丁目　京城日報社

仁川精米總會
役員改選さる

…各役員の指名を行ひし處左の如く決定し後懇親會を開いた
組合長　加藤平四郎 … [illegible]

京取市場休會

[illegible]

ハルピン
北滿ホテル
埠頭區 … 茶代廢止

けふから實施さるる
二分五厘附加税
我國は適當主義にて

【東京電報】今一月より北京政府の實施する北支那一般にわたる二分五厘附加税に對し帝國政府は從來通りこれを不當課税として承認せざる方針であるがすでに上海において孫傳芳氏が實施してゐる右附加税に對して邦商は左まで苦痛を感ぜず支拂つて居るやうな有樣で外務當局ではこれ等あらゆる事情を考慮し當局、天津、大連その他、北支那における右附加税實施には消極的態度をとることゝなつた、然し右附加税實施の結果邦商が異常なる損害をかうむるやうな場合は勿論充分な處置をとるべく、しばらく右附加税實施の實況をみた上いづれかの方法に出づることゝなつた

ひとりホクホクは
孫傳芳氏の軍隊
張作霖氏の方は徴税緩慢で
實收はそれ程ない

【東京電報】附加税二分五厘増徴問題に對し日本の反對強硬なるため北京政府の今一日よりの徴收は既報の通り不可能とみられる、然るに一方孫傳芳氏は別個に一月十八日附にて廿日から二分五厘の増徴をなす布告し廿日より實行に着手した、從つて從來の支那關税收入三千萬圓中北伐軍八百萬圓、孫傳芳氏一千二百萬圓、奉天派二千萬圓として今回の不當課税により最も利益を受けるは孫傳芳氏で月額約五十萬圓の增收をみるがこれに反し北伐軍はその徴税法が緩慢であり奉天派また、事情上海と異る關係上、徴收不徹底を免れず孫氏ひとりこの最多額の取得の供給を受ける結果は孫、張の關係に影響をおよぼしすでに兩者に分解作用があらはれたと見るべき節あり延いては北伐派奉天派との妥協を導く原因になるものではないかと日本では觀測されてゐる

アグレン氏を罷免
斷乎萬難を排して
けふから實施する

【北京一日發電】卅一日夜の閣議は附加税管理委員會條令および同委員の人選を決し二分五厘五分附加税は本日より萬難を排し斷乎徴收せしめるに決し更に現總税務司アグレン氏を免じジエドワード氏を代理總税務司に任ずに決した

奉天軍は
信陽に到着

【漢口卅一日發電】信陽、河南省よりの日本人歸來者の談によれば奉天軍はすでに信陽に到着し靳雲鶚軍は續々南下中であつて魏益三、霍雲鶚氏も信陽に來てゐるらしいとの事である、漢口の國民軍は昨夜より俄に北方にむけ輸送を開始してゐる

内相歸京は十日

【東京電報】病氣靜養のため熱海ホテルに滯在の濱口內相は豫定よりおくれ十日歸京するに決定した

但し書つきで
英國一流の聲明
税法租一切還付の準備あり
但し强固なる政府の確立後
對支新聲明＝要旨

【北京三十一日發電】ランプソン、オマリイ兩氏より南北政府に提示した英國の新對支聲明の骨子左の如しと確聞する
外國間の不平等條約即ち治外法權制度の外國官吏、租界の存在は時代に適合せざることを痛感し英國政府は速にこの一切を還付する準備を有し次の如く聲明する

一、治外法權　英國は支那近代の法廷を承認し今後英國人を原告とする民刑訴訟に英國官吏の陪審を派せず
二、關税問題　英國人をして支那の正式な租税を納付すべき義務を負はしめる、國定税率設定の場合も同樣である
三、租界問題　英國は各種の特種な事情に鑑み租界還付は各地方との間に交渉を進めたいと思ふ、還付の條件として市政に關する英人發言權の保證を必要とする

此の提案は强固なる政府の確立を待つて速に實行を希望する

米國の憤慨
聲明に對し
關係國の立場に重大なる
惡影響を及ぼすと

【東京電報】英國の對支外交が徒らに支那に迎合するに汲々たる余りに事毎に列國との協調を破棄する傾向顯著なるため米國側の不快をかつてゐるが過般來米國務長官ケロッグ氏と松平駐米大使數次の會見において今回の英國第二次聲明は關係國の立場に重大なる影響をおよぼす條項のあることを衷心から憤慨しかくなつては日米兩國が出來るだけ協調的態度を以つて今後の對支關係に臨したき旨誠意を以て希望した即ち支那における日英の乖離傾向に反し日米間の外交的結束は或る意味で大體その强さを增しつゝある

サンチアゴに
秘密の自動車
軍需品を盛んに積み込み
對支出動の米船

【サンチアゴ三十一日發電】アメリカ海兵隊用の貨物自動車若干は軍用品や食糧を滿載して到着しつゝある右は運送船ショウモン號に積みこむものと察せらる又ショウモン號は近く支那に向ふはずであると報ぜらる然してこれ等關係官吏はすべて秘密を嚴守すべきことを命ぜられた

武力を
濫用せぬ
上海は安心こ
陳氏宣言か

【東京電報】在漢口高尾總領事からの來電によれば同地における國民政府は近く陳友仁氏の名を以て『國民軍は武力をもつて上海を占領するの意志はない從つて上海方面における居留外人がその生命財産に關し何等の危險をも感ずるいはれはない』といふ趣意の對外宣言を發することに決してゐると。

出兵問題で
重。要。協。議
顧氏とラ公使會見
英國と張氏の關係

【北京卅一日發】英國の第二次聲明は租界、海關、行政、治外法權の漸進的撤廢を表示したもので出兵の後援とする一方その新提案を掲げてこれに惡化せる英支關係を立直さんとする魂膽であるがランプソン氏は廿八日顧維鈞氏をたづねこの主張を傳へた際それとなく英國政府に北方援助の意志ある旨を仄かし出兵に對する諒解を求むると共に國民的排英運動の鎭撫を希望したもの如くこれにつき顧氏は張作霖氏と協議の上廿九日ランプソン公使を訪ひ英國の提出には大いに滿足の意を表し排英運動については考慮する旨を回答し出兵問題については或る重要の協議を遂げたと傳へられる

香港英人の
緊張ぶり
緊急施行令

【香港三十一日發電】當地英國官民は時節柄かなり緊張振を示し駐在陸兵および海兵は隊をなして毎朝示威的に市中を行軍してゐる、又政廳は官報を以て一九二二年制定の緊急施行令を告示した右は總罷業秩序紊亂等の導因となるべき罷業や謠言の防遏並に行列集會の干渉、解散等を規定した法令である、

對支出兵は
規約違反

【ゼネヴァ卅一日發電】英國の對支出兵が國際聯盟規約に違反するや否やにつき國際聯盟本部側は左の如く解してゐる
北京政府が眞に英國の對支出兵を聯盟條約第十條の違反と認むるや否やは北京政府が實際これを國際聯盟に訴ふるや否やに依り定るがもし北京政府はこの點につき聯盟に訴ふることなきに於ては支那は英國の出兵に依り侵略せらるゝことなしと推定せねばならない、なほ聯盟側は單に防禦のための軍隊を派遣することは聯盟規約十條の干犯とは解釋しない、併しもし英國が支那に干渉するものとせば支那は聯盟規約十一、十二、十三條の條項により聯盟理事會の發動を要求すべく充分の理由を持つてゐる、更にもし英國の軍隊が支那の領土[illegible]加國軍隊が許可なくして他の聯盟參加國の

領土 に於て戰爭をなすものにして聯盟規約の認めざるところで即ち規約十條の違反となる。從つて國際聯盟としては支那との條約國は米國を除きすべて聯盟參加國であるからよし防禦のため軍隊を派遣するが如き行爲をなす場合これを聯盟規約に基き豫めこれを聯盟當局に通告し以て聯盟當局に對しその行爲が聯盟國の權利を

干犯 するものなりや否やを調査する猶豫を與へねばならぬと信ずるが英國政府は未だ聯盟に對しこの事をなさなかつた

本黨側の意見に
政府は絶對反對
義教費の財源として
還債方針の變更は出來ぬ

【東京電報】政友本黨の小川鄕太郎氏は三十一日國債整理基金委員會で公債の買入れ、抽籤償還の利害得失について質問したが右は本黨が政府をして右償還方法を變更せしめそれに伴ふ剩餘金の內五百萬圓を義務教育費國庫負擔金增額の財源にあてたい意向であるが政府は國庫剩餘金による償還繰入れをも合せて買入れ償還に充當する時はその額一億圓內外に達するから勢ひ國債市價を騰貴せしめ剩餘金による繰入れ額の大部分を抽籤償還とする事は公債所有者に一[illegible]ら將來の公債募集條件を有利ならしめ又義務教育費は恒久支出で剩餘金を以て充てることは財政の基礎を危くする等の理由から國債償還方針變更による義務教育費の財源には反對意見を持つてゐる

全部反對
勞農黨の
對議會策

【東京電報】勞農黨では卅一日役員會を開き對議會策を協議の結果議會解散に臨む準備として各選擧區の候補者の配分および總選擧に臨む態度を協議決定し現在議會に提出せんとする勞働組合法案をはじめ借地法案、借家法案、小作調停法案等に絶對反對し植民地壓迫等を懷柔政策として絶對反對を決議した

朝鮮貴族の
世襲財產令制定
閣議決定近く公布

【東京電報】朝鮮の貴族の財產に關する何等の規定なきため政府は今回これを保護すると共にこれが財產を保持せしむるため世襲財產制度を設定することとなり總督府は勅令を起案し宮內當局と內交渉を經たので三十一日の閣議でこれを決定したしかしてその內容は左の通り
朝鮮貴族世襲財產令は有爵者は其の家格を維持するに必要なる範圍內に於て世襲財產を設定することを得ること
一、世襲財產の設定は遺言を以ても受くることを得ること
一、世襲財產は家資、不動產、證券債又は記名の有價證券に限ること
一、世襲財產を設定せんとするときは其の財產の目錄を添へ李王職長官に認可を申請すること
等その他大體は華族の世襲財產規定と異る特殊の事項については別個の規定を設けたとへば內地では秩祿公債を公布するが朝鮮ではこの事なくたゞその財產設定は各貴族から宮內大臣に屆出でしめこれを調査して決定する如きである。近く樞密院の諮詢を經て公布施行することとなる。

今のところ
朝鮮に影響はない
統治上の質問に對し
湯淺總監の答辯

【東京電報】一日の衆議院豫算總會分科會（大藏）において吽田氏と湯淺總監との間に左の問答があつた

吽田明氏（新）　支那の國民政府はロシヤの共產派の赤化思想を振りかざし漸次勢力を保ちつゝある此の事實は朝鮮人にも何等かの影響を來すものと思ふが此點に關して朝鮮統治上如何なる考へを持つて居るか

湯淺總監　南方國民政府が北方を壓迫しつゝあることは今のところでは何等朝鮮に影響してゐないたゞ共產主義思想を持つてゐるものが上海に本據を置き支那朝鮮滿洲方面を赤化せんと企てゝゐる事實があるからこの點は深甚なる注意を拂つてゐる朝鮮統治の方針としては飽迄一視同仁內鮮融和と共存共榮のため努力してゐる

と答へ更に統治上の質問に對し內地人が朝鮮人を虐待した惡習慣は以前はあつたかも知れぬが今日に於ては左樣なことはもふないと思ふ民族としては現代文化に浴することが遲れてゐるから內鮮人間に意志感情の間隔を來したことは從來はあつたが今は餘程なくなつた、間島滿洲方面に移住してゐる鮮人中には不逞の者も相當ゐるが大體に於て生命財產の安全を望む者が多い、北方面に對する鮮人に對しても農業上の助成其他の援助保護を心掛けてゐる、不逞鮮人の運動が鮮から滿洲方面にかけて相當行はれてゐることは事實であるが總督府の一貫した思想取締方針は著々その効を治め彼等の乘ずる隙のないやうにし、その他善良な鮮人の利益を保護しつゝある今日に於ては不逞鮮人に關する心配は最早毫しもないと御承知ありたい。尙は鮮人の不平もある、この不平も人口稠密せる南方と人口稀薄な北鮮とに依つてそれぞれ違ふやうである之等不平には相當理由のあるものもあるから不平の依つて來る源をよく調べて適當な方法を講じてゐる、苟しくも無理解に武斷的に壓迫することに依つて不平を一掃すると云ふやうな政策は一つも採つてゐない、要するに朝鮮統治上の實績は日々に良好な成績を擧げつゝあるものと確信してゐる

と述べ零時十分休憩

貴族院
本會議
一瀉千里に
小案件議了

【東京電報】一日の貴族院本會議は午前十時二十分開會、まづ議長は議員湯地定監氏逝去につき弔詞を贈ることを諮り異議なくこれに決して日程に入る、
一、外國官廳用地として貸付する國有財產に關する法律案（政府提出第一讀會）を議題として提案の理由をなすべく

武內次官　本案は外國官廳用地として國有財產を貸付する場合に於ける貸付期間につき國有財產法第十五條の規定に對し■例を設くるものである

と答へ委員附託
權利者を確知すること能はざる運送品等の處分に關する法案（同上）
江木法相より提案理由の說明あり松本烝治氏の質問に對し

江木法相　權利者不明の運送品は從來取扱ひが區々であるから一定せんとするのである

と說明し委員附託
三、大正十二年法律第三十五號中改正法律案（委員長報告）
酒井委員長說明可決の旨を報告し可決確定、これにて日程を終り十時五十五分散會

東京市の外債
モルガン商會引受承諾

【大阪電報】大阪某銀行入電に依れば紐育に於て起債交渉中であつた政府保證東京市外債二千萬弗は今回ゼー・ピー・モルガン商會の引受にて交渉纏り二月中に發行の豫定で條件は利率五分五厘償還期限三十五ヶ年發行價格八十九弗二分の一見當利廻り六分二厘五毛見當であると

重油問題
陸軍當局答辯

【東京電報】卅一日の衆議院豫算第四分科會（陸軍省所管）において畑陸軍次官は帝國の燃料政策の確立に就て松木軍務局長と共に左の説明をなした
最も從來重油問題は焦眉の問題として交渉の結果幸に北樺太に於て油田利權を獲得し目下年額四、五萬屯を得ること難からず近き將來十萬屯に達すべく又代用品として撫順に於けるベイジ岩から重油を採ることの實驗は好成績を擧げ十分算盤の採れる見込つき遠からず年額二、三萬屯を得る見込である

鐵綱運動着手
委員會へ謝電

東上中の[illegible]總會頭より昨夜大村[illegible]副會長あて議會における朝鮮事業公債法案鐵道の促進および鐵道網速成のため（二月一日）より[illegible]運動に着手の旨入電あり朝鮮議會聯合會では直に同運動委員長[illegible]山氏にあて謝電を發した

兵役法案と
海軍現役短縮
財部海相答辯

【東京電報】兵役法案と海軍の現役短縮について財部海相および小林軍務局長は卅一日豫算分科會で左の如く述べた
海兵は現役四ヶ年であるが一年前歸休せしめ三年となる、陸軍は青少年訓練を經たものを一年三月となし得るとしても海兵としては海になれる事が根本的に必要で教訓練が相當用ゐられないと考へられるので海軍年限短縮の確たる見込は立つ

楊宇霆氏
近く渡日の
新帝踐祚祝賀の使節として

さきに楊宇霆氏は北京から臨沓するや大正天皇御大葬儀に北京政府及び張作霖氏を代表する使節として赴日する旨發表したが都合により參列中止となつたので又また今回を換て今度は新帝陛下御踐祚の祝賀使節として二月十五日出發渡日する意向である旨を發表した、

齋藤總督
明夜東上

御大葬儀參列のため齋藤總督は臨時議會その他等をしたがへ二日午後九時五十五分京城驛發汽車にて出發東上に決したしかして今月中は東京に滯在の豫定であると。

張氏歸奉せず

臨時してお正月を迎へるとかイヤ迎へぬとか種々傳へられて居た張作霖は北京における用事の都合でいよいよ歸奉せぬ事と決定した、そこで楊宇霆は本日發北京に向け離奉した

元小後援會へ

元山における本社主催の『鄕山の夕』の映畫公開は三十日卅一日とも非常多數を占めたが本社はこの公開に對し特に便宜を與へられた元山第二普通小學校の好意に酬ひるため剩余金五十圓也を同校後援會に寄贈した

その爲め楊宇霆氏は本日歸奉氏が臨時正月にも拘らずいよいよ歸奉せぬ事が確實となつたのでその打合せを兼ねかつ北京政府の腹を極めさす決心で離奉出京した、その打合せ濟み次第歸奉準備を完了し豫定通り渡日の途につくはずである、渡鮮ではそれがいよいよ決定したならば鮮銀側と交渉して釜山まで特別列車を仕立てる手はずになつてるとの事である。

鷄白痢病診斷講習

京畿道に於ては養鷄上一大障害となつてゐる家禽白痢病の血清診斷實習のため管內各郡畜產技術員を東大門外種畜場に召集し二月三、四の兩日講習會を開催することとなつた講師は釜山獸疫血清製造所の前田技手である

辭令（三十一日付）

總督府鐵道局副參事　大橋正巳
鐵道政策に關する研究の爲め卅一ヶ年二ヶ月間印度佛蘭西英吉利獨逸瑞典ロシヤ伊太利土耳古及亞米利加へ在留を命ず

あすの天氣（二日）

高氣壓は支那北部から朝鮮に擴かつて居るが氣壓の傾斜頗る緩慢である京仁地方は曇り其他は天氣が好く一般に暖かくなつた明日は曇り勝ちだが暖かい

豫報は　曇一時晴

溫度		
今日正午零下	一度八（攝）	三五度二（華）
昨日最低零下	六度三（攝）	二〇度七（華）

無題錄

支那にアグレン氏を罷免するだけの勇氣があつた。
◇
二分五厘附加税徴收は左まで苦痛にあらずと心よく支拂ふてゐる邦商が上海には多い。
◇
支那の事件が直に朝鮮におよびはせぬかと心配する代議士ありこの人たしかに東亞與地圖だけは按して居る。

會

▲局部長會議　定例局部長會議は一日午後零時半より本府小會議室に開催諸種の政務打合せをなした。

人

▲森岡軍司令官　栗屋副官を隨へ二日午前十時八分龍山發東上
▲ゾルフ氏一行　駐日獨逸大使の同氏一行四名は二月一日奉天發二日朝京城通過東上
▲リバアス氏（駐支智利公使）夫妻は二月一日奉天發二日夜京城通過東上
▲山田大佐（朝鮮軍參謀）北鮮から一日歸任
▲齋藤中佐（同上）
▲飯村少佐　一日入城
▲朴江原道知事　卅一日午後十時發列車で御大葬儀參列の爲東上
▲篠田李王職次官　一日朝十時京城驛發列車にて同上
▲中野咸南知事　同上
▲長尾京城地方法院檢事正　同上
▲李恒九男　同上
▲湘原遞信局長　一日午後九時五十五分發列車にて同上
▲中川鎭三郎（遞信技師）歐米各國へ出張を命ぜられ一日午前十時南行列車にて出發
▲大橋正巳氏（鐵道局副參事）三十一日夜龍山發內地横濱より船にて出發
▲高畑新之助氏（一銀京都五條支店次席）轉任挨拶の爲め本日各方面歷訪明朝出發赴任
▲松本浩三氏（一銀京城支店支配人代理）高畑氏の後に昇任、高畑氏と共に新任挨拶の爲歷訪
▲石塚俊氏（總督府技師）黃海道に出張中のところ卅一日夜歸任
▲倉田同技手（同上）
▲井上專賣局事業課長　京城及全州支局管內へ出張中の處二月一日午後七時歸任の豫定

東亞勸業博視察團
詳細は追つて發表す

來る三月廿五日より五月廿三日に至る六十日間福岡市に於て開催の東亞勸業博覽會は近來稀に見る大規模のもので、朝鮮總督府、關東廳、臺灣總督府の如きも巨費を投じて各種の施設に力瘤を入れてゐます。わが社はこの機會に於て弘く觀光視察の團體を組織すべく着々準備を進めてゐます。詳細は追つて發表致します。

昭和二年一月二十日

主催　京城日報社　每日申報社

株式會社 十八銀行營業報告
第九十九期貸借對照表

負債之部	
資本金	一五、〇〇〇、〇〇〇・〇〇〇
積立金	[illegible]
諸務員退職慰勞資金	[illegible]
預金	[illegible]
他店ヨリ借	[illegible]
仕拂承諾	[illegible]
借入金	[illegible]
コールマネー	[illegible]
未拂配當金	[illegible]
未經過利息及手數料	[illegible]
遞延利息	[illegible]
當期純益金	[illegible]
合計	[illegible]

資產之部	
拂込未濟資本金	[illegible]
諸貸付及當座貸越	[illegible]
コールローン	[illegible]
割引手形及荷爲替	[illegible]
他店へ貸	[illegible]
仕拂承諾見返	[illegible]
預ケ金	[illegible]
有價證券	[illegible]
貸付有價證券	[illegible]
雜勘定	[illegible]
營業用土地建物	[illegible]
所有動產不動產	[illegible]
現金有高	[illegible]
合計	[illegible]

利益金處分	
當期利益金	[illegible]
前期繰越金	[illegible]
合計	[illegible]
內	
積立金	[illegible]
賞與金	[illegible]
役員賞與及退職慰勞資金	[illegible]
配當金	[illegible]
後期繰越金	[illegible]

右之通リ候也
昭和二年一月
長崎市築町百七番戶　株式會社 十八銀行
取締役頭取　[illegible]
取締役　[illegible]
監査役　[illegible]

除權判決

申立人　兵庫縣神戶市京町六十七番地　オブ・インディア・オーストラリア・アンド・チャイナ … [illegible]
右代表者　… ルトン
右代理人　京城府[illegible]洞[illegible]番地　辨護士　片岡介三郎
一、朝鮮殖產銀行債券 … [illegible]
右證券ニ付[illegible]公示催告ヲ爲シタル處 … [illegible] … 右證券ノ無效ヲ宣言ス
昭和二年一月二十六日
京城地方法院

除權判決

京城府長谷川町七十一番地 … [illegible]
右代理人 … [illegible]
… 約束手形一枚金額 … [illegible]
右證券ニ付[illegible]公示催告ヲ爲シタル處 … [illegible]
昭和二年一月二十六日
京城地方法院

頭痛に　ノーシン

生徒募集

本年四月入學セシムヘキ第一學年生徒若干名ヲ募集ス詳細ハ二月一日以後十日間ニ朝鮮總督府官報又ハ當該學校ニ就キ承合スヘシ
昭和二年二月
朝鮮各公立中學校

看護婦科生徒募集公告

募集人員　[illegible]
修業年限　二ケ年
給費　[illegible]
[illegible]
詳細ハ直接當院ニ承合ノコト
慶尚北道立大邱醫院

驚クベキ特効藥
酸素丸

腎臟病、心臟病、神經衰弱、貧血、血の道、子宮病、產後の諸病、ヒステリー、月經不調、月經時の疼痛、帶下、常習頭痛、肩の凝、慢性淋病、遺尿、糖尿病、胃病、淫萎、咳喘、便秘又ハ眩暈、バセード氏病

[illegible]

價ハ七日分一圓、十五日分二圓、三十日分四圓 … [illegible]

酸素丸製造元　南滿洲本溪湖　中西亮

鷄餌
安價 多產
精米麥、飼料
京府古市町　澤浦精米所

けふの話題

◇……惱める娼妓の廢業

龍山彌生町遊廓桃の家方娼妓玉菊こと瀧野ふく子(二一)は八ヶ年間同家に稼業しかせぎ高も多く他の朋輩となる女なので樓主は非常に好意を寄せ前借六百九十圓の内四百圓を救濟者が出して殘り二百九十圓は樓主の方で免除し三十一日樓主同伴で龍山署に出頭廢業屆を出した

◇……怪しい強盗

京城府漢江通二丁目京城鐵工所職工高濱出(二〇)は卅一日午後十時頃府吉野町二丁目九十五番地路上で強盗にあひ赤皮がま口現金八圓十五錢在中を強奪されたと龍山署に屆出たので龍山署は市内各署に手配して犯人嚴探中であるが被害者はいつてゐるが多少疑はしい點があるので同署では虚僞の訴へではないかと見てゐる

◇……大村家のおめでた

鐵道局長大村卓一氏の次女よそ子(二二)さんは東京女子學院研究科卒業の才媛であるが今回同郷出の菜封家大中洲氏の長男臣暢氏と婚約成り二月四日の晴の日山手キリスト教會で華燭の典をあげることになつたが新郎は目下神戸三菱電氣工業所に勤務中の秀才である、なほ結婚披露は目下御諒闇中なので差控へ今秋頃行ふはずだと。

◇……博士で女水泳家

最近ニューヨーク女流水泳選手團に加はつたハンガリー生のカミール、ケレスヅリ嬢長距離選手で名高いが、それでゐて嬢は醫學博士である（寫眞はケレスヅリ嬢）

◇……宿屋で賭博

卅一日午後十一時頃高陽郡纛島面各里旅人宿朴鍾植方で忠州郡盧源面月溪里宋山伊(二九)江原道原州郡興陽里李安泰(二七)高陽郡纛島面纛島里申興龍(三五)の三人が開帳賭博中を往十里駐在所員が檢擧し現金十圓七十五錢および賭具を證據品として押收取しらべ中

◇……或る美しい場面

卅日卅一日冠山で本社が主催して『栗山の雪』の映畫公開が終つてから冠山高女と冠岳普通高等の生徒が各自會場に持込んだ下足の包紙のちらばつたのを各所に一山づゝに集めて引上げたのは、何でもないやうだが成るだけ母校をよごさぬといふ美しい心がけで從つて先生方の日常の訓練の跡がしのばれて嬉しかつた

◇……河中に胎兒の死體

一日午前九時卅分府内諫洞一一七番地河中に姙娠五ヶ月位の胎兒の死體を遺棄しあるを通路の者が發見檢死したところ墮胎の疑ひあり目下犯人搜査中である

瑞典の伯爵が五年越しの失踪
東洋へ來ては居ぬかと 朝鮮へも搜査依賴

スエーデンの伯爵ヘンリック、フオン、ホルテンブルグ氏が一九二三年八月不意にスエーデンの首府ストックホルムのやしきを出て翌二四年四月オーストラリアのブレヌペンから一度音信があつたきり

＝爾後＝ 杳として行方不明となり實にホルテンブルグ伯の安否についてはスエーデン皇室の御憂慮であり當時世界の各新聞をにぎあはしたことであるが最近故國でその父君が死亡したが知らせることが出來ず大いに狼狽を來しもとよりスエーデンの嚴格な國柄その身分が高貴な伯爵でもあり同國政府では五年越に再び世界各國に向け搜索を依賴することゝなりわが外務省にも

＝依賴＝ が來たが、東京スエーデン公使館および外務省ではホルテンブルグ伯は或ひは支那から朝鮮經由日本に向つたのではあるまいかと見られて朝鮮各方面に對してもこの搜索依賴状が來てゐる

廿萬米の映畫
十二月中全鮮の檢閲尺數

警務局圖書課の活動映畫檢閲關係が昨年十二月中（自一日至廿八日）において取扱つた映畫フイルムの檢閲状況は百八種、八百三十三卷に達しこれが尺數は二十萬六千七メートルで每月平均檢閲尺數の十五六萬メートルより四、五萬メートルも增加してゐるのは各地各館が正月興行を見込んで新しく封切り物を澤山に上映したゝめであるこれが爲に各館から檢閲料として支拂つた金額は三千九十三圓余にも達してゐる。そして以上の檢閲でカツトされたものは公安を害するものが十八ヶ所百九十八メートル余風俗を害するものは七十四ヶ所で百五メートル余の合計九十二ヶ所三百三メートルにおよんで居る、なほ映畫の内容による種類別にすると劇物では日本物が時代物が九種二百三卷、現代物二十四種二百六卷の計三十三種、四百九卷外國物が三十一種、三百六十三卷で最高その他劇でないものが四十二種、十三卷に達し大體の總數は劇物全盛で全體の九割を占めてゐる、また映畫製作所別によると日活が十五種九十三卷で松竹が十二種百一卷帝キネが八種四十四卷牧野が十三種八十九卷東亞が二種九卷で外國物ではユニバーサルの十七種八十五卷が第一位を占めてゐる。

御大葬參列者の足音まで聞える
路傍にマイクロホンを備へ 中繼放送する東京放送局

【東京電報】東京放送局では御大喪儀を拜觀出來ない一般國民の爲マイクロホンを路傍に据ゑ付けて有線で愛宕山に送り中繼放送することになつた葬儀、大官の足音から軍樂隊何人の哀樂さては轜車の軋る音まで約一時間半にわたるはず

逃亡中の犯人 安東で逮捕さる
刑事課から犯人引取に急行 忘憂里事件落着

忘憂里支那人殺し犯人の四名中未逮捕者二名が國境の警戒線を破つて安東縣に潛伏して居る形跡をつきとめ京畿道刑事課より同地の警察署に手配を依賴した事は既報したがその後安東署の活動により同地支那市街において共犯者孫玉山および周廣邦の兩名を逮捕し三十一日右の報が刑事課へ急報あつたので、直に同課で犯人引取の爲同夜安部警部補および齋藤刑事が急行した、犯人引致の上は直に事件發生地たる楊州署へ送致されるはずで一時迷宮に入らんとした忘憂里殺人事件もこゝに一段落をつげるわけである

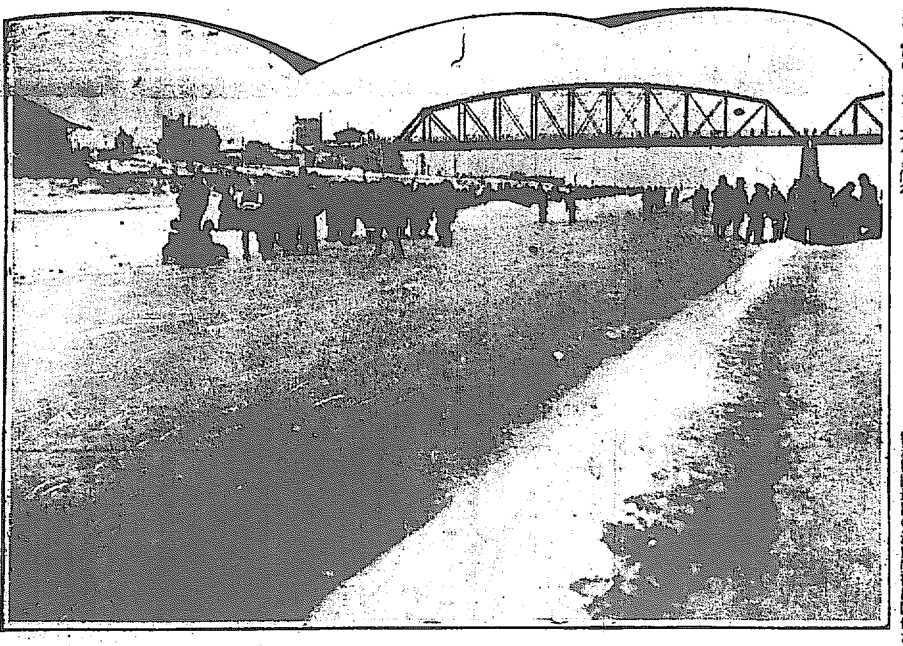

……大銀盤のかがやき 鴨綠江のスケートリンク賑はふ

凍る大河の偉觀の壯大さ。國境の名物鴨綠江は、銀蛇の如く輝き、大氷盤の上には、群がる蟻の如くスケーターが飛び交つて居る、零下廿余度の酷寒も物かは、五百米のスケートリンクは元氣なスケートファンに占領され、近く開かるべき大會の準備に忙しい

今年の卒業生は賣行がよささう
醫專高商は景氣がいゝ 各專門學校の就職口しらべ

例年今頃になると就職といふ難關が各專門學校の卒業生を待ち受けて居るが京城醫專、京高工、京高商、法專、水原高農等の掲示板には就職口がぼつ/\とはり出されてゐる。そしてどこの學校の學生監へ室をのぞいても卒業間際の學生達はストーブを取圍んで不安を感ずるのである。長い學窓の生活をあゆんで來たすこやかな三百の學生らが理想に燃えてゐた社會に送り出されるがどの方面に落ちつくだらう？一體り各專門學校に當たつて見ると今年は不景氣にもかゝはらず就職の申込みは相當に賑ひ一等ウケのよいのは醫專の卒業生だ

土地によつて二三百圓からの差が自から生じて來る。」

京城醫專 半數は既に約束濟み

今年の卒業生本科六十名、特科卅名中すでに約半數は就職濟みとなり本月中旬頃までには大體かたづくだらうと不安もなささうにいつてゐるが、そのうちには内地各縣の病院からの申込みが約廿名、滿洲方面から四名、彼等の初年給は總督府醫院邊り五圓から數圓、内地醫藥、滿洲、南洋といつた風に

京城高商 例年よりは景氣がいゝ

卒業見込の者七十八名、學校當局の言によると「景氣とも思はれないが、例年より景氣が好いといふのは事實らしい。それは鮮内各中等學校の教師と銀行會社から來る注文と思はれるが、中等學校教師の申込も相當に多く從つて學生側の希望も會社銀行の方は暇で約半數は教師である、その他は大銀行會社に競爭もなれず道金融組合理事見習ひや商事會社にどうやら全部落つくらしく初俸給は五十圓から百二、三十圓どころ

水原高農 大部分は本府や道に

卒業見込みのもの農科卅名林科廿四名、その半數は本府農務課や道農務課にとられるが、その初俸給は八級で就職が出來なければ田舍に歸つて百姓だと控え目の吞ん氣さだ

京城法專 押賣の豫定

卒業見込みのもの四十五名（内地人十一名、鮮人卅四名）のうちこの頃やつときまつたのが二名、卒業式までに約半數は押賣する見込みだといはれその他の帳尻は今年中に……と學校當局の話

京城高工 大部分は既に約束ずみ

卒業見込のもの卌四名、鐵道局四名、土木局四名、小野田セメント二名、その他教師等十八名で就職濟みとなり各專門學校卒業生中人氣を呼んでゐるがその初年給は七十五圓から百圓內外である。

列車を停めて朝鮮でも默禱
鐵道局で調査さる

御大葬當夜の二月七日午後十一時には全國の鐵道が列車をとゞめ默禱をさゝげる事になつてゐる、鐵道局でも右につき數日來調査を進めてゐるが各地同樣一般現業員は一分間業を休み進行中の列車も一分停車し東の空に向つて默禱をなすべく近く局報で發表する事になつてゐる二月七日午後十一時に鮮内の國有鐵道で進行中の列車は定期二十五列車で臨時列車を加へると三十列車以上に達する模樣で私鐵でも鐵道局同樣一分間業を休む事になつてゐる

今年は雪が尠い
久しぶりで四溫に入る

來たる五日は大寒のしまひであるが寒も明けやらぬきのふけふ、朝鮮の冬は四溫日和に入つた、これで寒の夢も漸く醒かゝるそれに今年の冬は六十四ミリといふ近年稀のレコードは作つたが大した積雪も見ずに冬が越せたが、京城測候所でも正月から續いた寒さで一時多らしくなつたが氣候不順といつた氣まぐれかちな冬で、支那北部に立つた高氣壓が南方に下りつゝあるから當分は今日のやうな天候が續くだらうといひ暖い冬が明けた年は農作物が不作といふ昔からのいはれで今年も氣遣ふたが、先日の寒さでその心配は除かれたが、それでも農作物に全然影響がないとはいはれないと語つてゐる

改正される百圓札
模樣も變る

【東京電報】百圓札が改まることになつたがそれによると紫色紋が白彩紋となり大きさは北銀札より一まわり大きく和氣清麿の代りに聖德太子が現れ裏の日本銀行は奈良の法隆寺が描かれる

工事中の人夫 電車に轢かる
二臺の電車に觸れ 兩足首を切斷さる

鍾路一丁目電車乘換場附近は昨年末からの電車軌道補修工事中數名の負傷者を出したが、工事の濟んだ卅一日午後四時又復犧牲者を出した。被害者は高陽郡崇仁面清涼里五五京電雇ひ人夫可榮(二〇)で當時鍾路署前停留場附近軌道分岐點に注油中、龍山發東大門行一七五〇六號電車に衝突轉倒したので僅いながらこれを避けんとした折柄東大門發孝子洞行一五六〇號電車が疾走し來り同人の兩足首を折つたので直に赤十字病院に入院加療したが兩足は同夜切斷のやむなきに至つた鍾路署では一五六〇號および一七五〇六號電車の乘務員を業務上の過失傷害として取調べ中

暫らく旅行することゝなり急遽出發皆さまに御挨拶も致し兼ね御詫び致します

京城學校組合會議員 大橋正己

爆藥に引火し土工粉碎さる
重輕傷者三名を出した 京南鐵道の椿事

卅日午前七時頃京畿道安城郡三竹面[illegible]里京南鐵道敷設工事請負人今田安平の配下周昌勲は人夫の林和一(三二)にダイナマイト五個を渡し現場に赴かせ工事に着手させるやう命じた所林はダイナマイトが凍つてゐたのでこれを兩手に持つて焚火にあぶり乾燥を急いでゐるうち引火したダイナマイトは俄然大音響を發して爆發し林和一は木つ葉微塵になつて即死しその場に居合せた土工姜正榮(二七)李康福(二〇)の兩名は重傷を負ふて打ち倒れ崔應柱(二三)は輕傷した椿事に安城署では直に署員を現場に派し死傷者に手當を加へしめ關係者につき一應取調べを行ひ死傷者の身許は請負人並にその家族に引渡した

刑事部屋のくらがき【3】
ヨウ、ヨウ 御兩人！
その昔の戀物語 鍾路署の山口君

鍾路署司法刑事中にその人ありと知られた山口部長さんは、刑事らしくない刑事さんである。容貌は溫和、われ等が小學時代の教師を思はせる位だ。全く刑事とは思はれぬ程人なつこく感じられるといふのである。山口さんはまだ若いが、より以上に若かつた頃、こんな話をもつてゐる。

◇

山口さんが住んで居た或る町に、評判の美人が居て、若い連中がわいわい騒いだ、その騒ぎは非常なものだつたが騒ぐ時に一弱虫共であつた、その美人はそんな弱虫共の存在は一向認めなかつたさうである。所が不思議！堅きが上にも堅かつたその美人が、或る時期を經して同町の一人の男に、戀に似た感情をふくむ樣になり、そしてどゝのつまりが夫婦にまでなつたのだ。不思議はさて置き、幸福者こそ誰あらう、實にこの山口さんなのだ當時山口さんは顏の色こそ黑けれ、今と變らぬきりつとした面持ちに、颯爽な性の青年だつた。

◇

以上の話は山口さんの親友から聞いたのだから間違ひはなからう。そしてその後別に三年の不作だなぞと山口さんが不平をこぼしたとの話も聞かぬが、多分美夫人とさし向ひで平和な家庭に陶醉してるんだらうよ。ヨウ、ヨウ、御兩人！

敦賀聯隊が

強く出る 永生女學校

三日の放送

琴三味線 和洋樂器附屬品一切 白川樂器店 ビクタベビー ビクター フイルム

頭痛にノーシン

石龍師觀相

親切だ!!噂だ、評判以上不思議にあてると皆樣大高評の石龍若先生特別鑑定は 又又日のべ 來る十日まで 運命の善い人も惡い人も來れ

石龍觀相所 京城南山町三丁目（但し花月本店の前） 電話本局二一七一番

小倉地 見本送呈 名古屋市東區車道町四ノ切 タワラヤ服地店

總代理店 各道郡御指定品 ニノミヤ式動力石油發動機 ニノミヤ式高級製粉機 同 セントリーヒューガルポンプ 同 バーチカルポンプ 日本式精米麥粟稗機及製粉機 右各機械分ノ割賦格割引提供ス 遲延セズ乞御注文

ニノミヤ式 一馬力ヨリ十五馬力迄 在庫多數

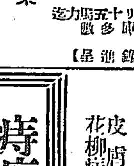

地方特約店募集 京城鐵工所 京城府西界洞三三 電話龍山二三五番 京城府南大門外 京城鐵工所營業部 電話本局九四一番

外科 植村病院 院長醫學博士植村俊二 京城永樂町二丁目 電話本局三一七九・三二七番

樂浪コンロ

一、一時間の燃料五厘 二、二升の飯十五分間で焚ける 三、夏は涼しく冬はストーブ代用となる 一、室內清潔

特約店募集

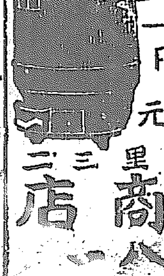

定價金二十円 發賣元 平壤陸路里三二 樂浪商店

痔疾病者の福音 ドンナ頑固な痔疾でも必ず快癒する 痔の病專門靈藥

印守田痔劑 印守田痔膏

【效能第一】本劑は當主が數年痔病に苦しみ醫術の治療手術を受くること四回又あらゆる手當を致しましたが些の効能なく…同病に苦しむ人々は速かに御試用をお勸めいたします

御求めの際は必ず地標に御注意の上（モリタヂノクスリ）と御忘れない樣に御願ひします 各地有名藥房にあります

本舗 守田天時堂

皮膚科 花柳病科 李晃植醫院 京城貫鐵町一ノ二九（府廳裏側） 電話本局二四〇六番

定價販賣勵行 ピアノ オルガン 山葉・西川

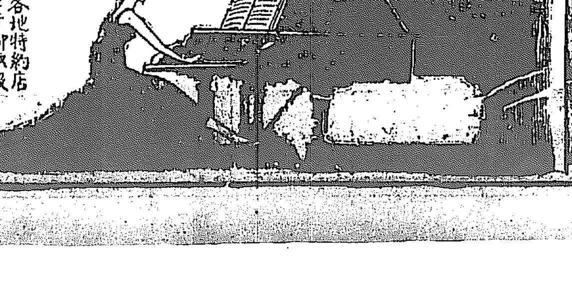

各地特約店ニテ御取扱致シマス。

ラヂオには 特許 カンダ乾電池 永持すること天下一品 東京大森（電話大森一五五三） 神田乾電池工場 分工場 大阪・バタビヤ

謝近火御見舞 一月三十一日 殖產銀行開城支店

食料に困る

北陸線の物杜絶貨て

食糧の缺乏を來してゐるが殊に……質第十九聯隊の如き二千名の兵員を有し、その日の食糧に窮乏し……

學校側から

……の盟休行動……から重要人物たる一年生六名二年生一名三年生三名を退學處分にしその他一年生三十一名二年生四名は無期停學處分に……落ちつくものと見られてゐる……紛擾をつゞけてゐた咸興永生女學校盟休事件はその後學校側にて……

一部落燒失

……方から發火し一部落は殆と全滅した原因は汽車の飛火にて線路より七間離れた家屋に燃へ移り延燒……

三、同七時二十五分―二十分間　西道雜歌　大同券番　（八千代獅子）　碁手盛山音冊

我社廿周年記念事業内地學事視察報告

國史教授の問題（六）

京城校洞公立普通學校訓導　孟健鎬

以上の諸點から見て普通學校の國史教授は説話中心法によるべきであると思ふ。教師の條理整然として熱ある説話、充分なる教具を使用して一歩々々具體化しながら進めて行き彼等に明確なる理解を與へると共に彼等を話中につり込ませ當時の人物の面影を眼前に髣髴としてその人々の言行が身に遺つてくるやうにしたいものである。説話の不充分な兒童も教師の説明作表講によつて或程度まで感情を移入し得ると思ふ。更に説話中に時々巧妙に發問し彼等の注意を喚起し想像を活躍ならしめ説話をきゝながら先を考へるやうにまでありたいものである。一部自學主義者の行ふが如き知解より記憶へ分析より解剖へと進み機械なる否中以下の大部分の兒童がなす自學即ち自習書とか受驗準備とかで教科書の表解を丸寫するが如き冷き知的學習更に枝葉末節の問題につき問斷答に時間を費す事の學習の如き方法にては到底普通學校にては國家の豫期して居る目的を達することは出來ないと思ふ普通學校の國史教授者は種々の範題を研究すると同時にわれ〳〵の相手は朝鮮の子供であるといふ事を忘れてはならない。

年代觀念養成方案

國史教授は史的人物の活動をその活動の場所と時と結び付て指導せねばならない。時間との關係を考慮しない國史教授は修身教授と何等異る處がない。要するに

一、史的事實の起源變遷消長發展を知らしめるため

二、史實の出現時代を知らしめるため

三、人物本位記事本位の歴史に於て混同をさけるため

年代觀念を養すべきであると誰もが考へて居る。特に普通學校國史の如く尋常小學國史に朝鮮事蹟を挿入したものを取扱ふ時にはなほ更この必要を痛感するのである進んでその養成法としては

一、重要年代の暗記

教科書本文に提出されて居る位の年代を暗記せしめ之に他の事蹟を結び付けると云ふに一致して居るが中には之れさへも無理に記憶を強ひる必要はないと云ふ處もある然し之は考へ物だと思ふ

二、年代の利用

無闇に年代の暗記を強ひる處はない教科書にある年表或は特殊の年表を作製して之を常に利用して居る即ち年代暗記の勞を省きて年表を讀み得るやうに指導するのである

三、年代圖

イ、年代圖は年表に比して時間觀念を直觀せしむることを得

ロ、國初より現代まで時間的經過を通覽し得

ハ、横に同代に於ける内外關を通覽せしむることを得

等の利點を有するが故に教室掲示用の外兒童用を以て之を讀み得る力を養ひ且つ兒童をして作製するやう指導する普通學校に於ては内鮮事蹟の連絡から見て其の關係を明かに示し得るやう特殊のものを作製し利用することは必要な事である

四、御歴代天皇の暗記

二三の學校に於ては神武天皇以來の御歴代の天皇を暗記せしめて居るが之は多大の時間と努力とを費し其上に暗記したとりが長く記憶させることは困難であるから寧ろ教科書頭卷御歴代表を善用する様指導すべきであると云ふに一致して居る

普通學校の國史教授においては縱に朝鮮事蹟を通じての觀念を養成すると同時に横に我國史との連絡をとり天皇の御代に或は重大なる史的人物に結びつけねばならない。この點から見て小學校よりも一層年代觀念養成には考慮を要する問題である。その方法の中最も適當なものは年代圖の利用これが作製であると思ふ。その年代圖は内地事蹟の間に並べて朝鮮事蹟の間を記入しこれに適當な時代別に色別をしたものが最も適切であると思ふ。

國產博開期

九月中旬より

國產振興博覽會は來る三月東京に開催の豫定で籌備中を取運びつゝあつたが、たま〳〵諒闇に會したため遂に開期を延長する事に決し來たる九月十五日より十一月廿五日まで七十日間東京商業會議所主催の下に開催の豫定で全國的に國產振興をはかる目的の下に全國各府縣からこれが出品を求むるはずるで商工省當局においても右博覽會に對する援助をなす意向であると

チヤボ卵……

全義　秋谷　竹甫

焚火して待つ大寒の渡舟かな
口許のホクロ隱るマスクかな
市の日や買ひ競ひたる寒卵
日曜の外出の兵や白マスク
外出や顏恥しさに取るマスク
行逢ふてマスク外づ話しけり
大寒や生み始めたるチヤボ卵
雪の日や消火ひろげて供待所
大寒や使ひ殘せし桶の水
門前に女乞食の凍死かな

紙上キネマ

西部大活劇　冒險兒　全五巻　ウヰリアム、フオツクス映畫

原作者……ロイズシヤーウヰン女史
脚色者……ドツテイ一ボバート氏
監督者……ウヰリアム、ウエルマン氏
主演者……バツクジヨンス氏

俳優
バツクジヨンズ氏
メリオンスクスン孃
ジヤツクマクドナルド氏
ノーママーガレツトクレイトン孃
ジヨージローメイン孃

―劇の略筋―

バツクサクストンは西部の或る小さな町のカウボーイで射撃が巧なる處から探險隊の射撃手としてアフリカで三ケ年を過ごし久方振で故郷の土を踏んだ―彼の戀人ノーマは土地の石油成金エズラバグレーと結婚してゐたバツクは失戀した。ノーマは自分の不實をわび再びバツクに愛を捧げんとしたが彼はその場でしりぞけた―同じ町にバードテイラといふ可憐な乙女がゐた。彼女は以前からバツクに想を寄せてゐた―バードは近く曲馬團の花形として巡廻興行に出る事になつてゐた―バツクとバードの間にはいつしか戀が芽生えてゐた。

エズラの息子ボールがいてバツクとノーマの會話を盗み聽して或夜繼母ノーマを強迫して金を得んとして爭ふ際中バツクが現れボールを懲らしめた一方エズラはバツクに對し嫉妬を挑き彼れを殺さんとし謀つて實子のボールに眞似を負はせたが狡猾な彼れは巧に罪をバツクに被せたバツクは暗夜に乘じ追跡隊の手から逃れ町から姿を消した。數日の後サクストンはバードの巡業先をたづね曲馬團のカウボーイとして働く事となつた。彼の巧な乘馬術と投繩は忽ちにして人氣を呼びバードと共に樂しい生活を送つてゐた。曲馬團の興行中スロヴイニイはバツクはバグレーに彼の在所を報じた―それはバードに對するかなはぬ戀の意趣晴らしからであつた。そして或る時バツドが綱渡り勝中―繩を切斷した。中空より墜落―髪―バツクは現場に馳つけバードを助けて安堵したものも束の間、スロヴイニーの密告によりエズラが殺傷を運て現れたバツクはエズラが眞犯人である事を熟知してゐたので―散々に苦しめ罪を自白せしめて自らの無罪を立證する事が出來た。かくて相思のバツクとバツドの愛は恵まれた新生涯に入つた…寫眞はその一場面…

（二月一日中央館封切）

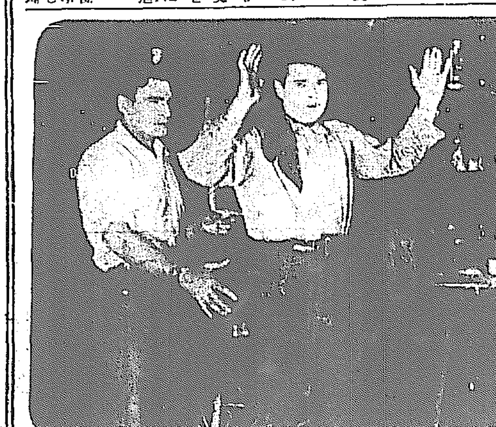

入學の手引　今晩の自習

記者申す　中等學校入學志願者のため本欄を設けました。

一、先生方の課題御投稿を歡迎します

一、入學志願者の答解はそれ〴〵の先生に御願ひして見て頂きます

算術

(1) 一箱の蜜柑の中から其の$\frac{6}{13}$を取たら28個殘つた。初めいくつ入つて居たか。

(2) 兎と龜とが、競走を始めた一分間に兎は50間龜は10間の速さで走る。出發點から決勝點までは850間である。出發した兎は途中で一時10分間晝寢した。どちらが何分おくれて着いたか。

(3) 毎日6時間づゝ働けば19日で仕上る仕事を10日間した時急しつかへがあつて2日間休んだ初めにきめた日までに仕上げようとするには殘りの日を毎日何時間づゝ働けばよいか

國語（仁川高女）

一、左の「　」を引いてあるかなにあたる漢字をお書きなさい

イ、刷上げたる新聞は「はんばい」ぶを經て遠近に發送せらる

ロ、「のりあひじどうしや」

ハ、松は入舶によつて「ようい」に増殖せらるる點においてもまさる

ニ、ひば、柴ばその「ようとすこぶ」る酷し

ホ、國旗の白地はわが國民の「じゆんせいけつぱく」なる性質を示す

作文（仁川高女四四出題）

「昨日」

京日童話　ウツクシイ クニ　【7】

「デワ イタシカタゴザイマセン。ソレホドマデニ ユワレルノデゴザイマシタラ、コレデ オワカレ イタシマシヨー。。。。。。。。。

「ツー ワタシヲ カエシテクダサルノ、アリガトーゴザイマシタワ。ワタシ ウマレテ ハジメテ。コンナキレイナ ゴテン、オイシイ ゴチソー、ウツクシイ ハナゾノトヲ ミタコトガ ナイノヨ。ホントーニ アリガトーゴザイマシタ。デワ サヨーナラ。。。。。。

キヨーコサンワ イスカラ オリテ、シズカニ オジギヲ イタシマシタ。「ホントニ シツレイ イタシマシタ。。。。。。。。。。

オヒメサマモ イス ノ シタニ タツテ、ピヨコン ト オジギヲ スルノワ、チヨード アヤツリニンギヨー ノ ヨーデス。フタリ ノ オワカレノ アイサツガ スンデカラ、シラユリヒメワ フト オモイダシタヨーニ、「オー ソーデシタワ、ワタシ スツカリ ワスレテオリマシタワ、オジヨーサマ、ドーゾ チヨツト オマチクダサイマセ。ト イツテ、ケライノ モノヲ オヨビニナリ

「ヨーイノ シナヲ コレエ ハコビナサイ。。。。。。ト イイマシタ。ケライノ モノワ、「ハイ カシコマリマシタ。。。。。。ト ヘンジモ ウヤウヤシク、ツギノ ヘヤエ サガリマシタ。ソシテ マモナク ケライワ リツパナ ギンノ コバコヲ、ササゲテ マイリマシタ。　「オジヨーサマ、コノ コバコ ワ マコトニ フシギナ モノデ ゴザイマス。カナシイ トキ、ウレシイ トキ、ソノトキヲ エラバズ、イツデモカマイマセン。ソツト コノ ハコ ノ フタヲ アケマスト、ヨノナカデ イチバン ウツクシイ クニ ノ アリサマヲ ナガメルコトガ デキ、イツシヨー アンラクニ クラセルノデス。。。。。。。。。ト ギンノ コバコ ヲ キヨーコサンニ ワタシマシタ。ソレカラ キヨーコサンワ、アライ フクニ シロイ カヲ、アタマニ マメボーシ ヲ イタダイタ コビトニ アンナイサレテ、オヤマノ ウエノ オヤシロノ マエマデ オクラレテキマシタ。

。「オジヨーサマ サヨーナラ。。。。。。。

「エー サヨーナラ。。。。。。。キヨーコサンワイツイツ トオヤマ ヲ クダツテ オウチエ カエツテ マイリマシタ。（オワリ）

劇と映畫

樂劇式の管絃樂

帝劇女優劇の試み

帝劇二月の女優劇には時代物の『吉田御殿』一幕を上演されることになつてゐるが作者小山内薫氏はこの演出に就て全く新らしい試みとしてヴアイオリンセロ及びコルネツト等の洋樂器による管絃樂の伴奏によつて始終一貫樂劇式の氣分情調を醸はして行くことゝしたそれだけ音樂も作曲家張田龍太郎氏が苦心の末新らしい作曲をしたものが用ゐられ八分の三拍子の優雅な且つ華麗な序曲に始まつてあくまでも美しく夢樂的な感じに富んだ音樂とし、殊に劇中の舞踊の音樂は管絃樂の外に琴を用ゐ典雅な美しさをも現はしたものであるといふ。

……スタヂオ通信……

◇アシヤ映畫　昭和劈頭の二大作品として忠臣藏（降雪を待つて撮影開始内藏之助は尾上紋十郎）曾我物語（二月上旬撮影河津祐百々之助が五郎十郎（二役）を扱作する豫定。

◇パラマウント日本支社　最近十年間の最大傑作として近頃米國映畫界を風靡してゐる『ボー、ジエスト』の輸入を終へ目下封切準備中である。

◇金井謹之助次回作品　狂亂星月夜に着手する、寧路、泉、森らが共演。

柳澤騒動【122】

桃川如燕演　田代曉舟畫

江戸の敵を
◇…長崎で打損ねる…◇

鬼若に御所車はこゝ一番大事の相撲と、四五度仕切りなほし、やがてピタリと手を下した、呼吸が合つたと見えてサツと立つた、喜多見茂兵衛、曾根平兵衛は夢中になつてしまひ、ひいき〳〵の名を呼んでぢつと土俵に目をつけた。鬼若は力があるからつかまへて叩きつけるつもり、御所車はこ奴に押へられては負と離れて取る。土俵を廻る。ハツケヨイと行司は聲をかけてこれも同じく廻つてゐる鬼若はツカ〳〵と進み寄り、逃げる御所車を押へつけ、ズル〳〵と東の土俵際まで持つて行つた。その時どうしたはづみか押へた手がツルリとすべりました、シメタとばかり御所車がそれを取つてサツとひきながらトーンと足を打つた。トン〳〵と前へ出た、鬼若が土俵からゴロ〳〵と落ちました。行司は團扇を御所車に揚げる、見物はドーとどよめきわたる、平兵衛は飛び上つて平『えらいぞー御所車鬼若如きのおよぶ處ではない、ヤイそれに居る武家…ハテナこゝに見えたはずだが、ハヽア鬼若が負けた爲に彼は逃げたナ、鬼若め』曾根平兵衛は御所車が勝を得たので大威張り、それに引換茂兵衛は鬼若が負たのを見てきまり惡げにコソ〳〵と相撲小屋を出ました曾根平兵衛は御所車を呼んで金を與へ明日は屋敷へ参れ、馳走いたし取らせるぞ我藩は日本一の力士であるとほめそやす、御所車はニコ〳〵笑ひ御『おほめに預かり面目至極に存じます、鬼若殿が調子を下しましたためにどうやら勝ましてございます』平『イヤさうでない其方がまさりをるゆゑ勝つた、この隣にをつた武家は鬼若をひいきにして頻に力をつけてをつたが貴樣の勝を得たを見て逃げをつた、これにしても恥をしめてくれるものを、をらぬ所の恥しい事をしたナ』御『あれは喜多見若狹守様の御家來で、茂兵衛樣と申す方でございます』平『ウーム…さうか、堀田將監の元へ出入りをいたすとあれば喜多見茂兵衛か、堀田の屋敷では年中ぜくちが出來てゐると聞いたが、そのやうな所へ出入りをいたす者なれば人間らしい奴ではない、今晩はもうもどつて是非明日は屋敷に來イ』といひすて御所車に木戸まで送られ、飯田町の中程小屋を出て番町に歸ることゝしてあれから中阪を上つた時は六月の上旬夜はもう十二時頃ふけてゐるから往來もない、吹き來る風に袂をなぶられて誠にいゝ心地です、スルと暗い所からスル〳〵と出て來た一人、平兵衛のうしろからビシリツ棒を持つて打つて來た、ヒラリと身をかはしたから左の小鬢から扇をかすめて棒は流れ平『不埒者ツ、何をする』とポーンと小手を撥て扇にて打つた、ボロリと棒を取り落し、バタ〳〵ツと阪下を指して逃げ行くを追ひかけて來た平兵衛平『曲者ツ……』ボーンと足で膝節を打つたからガサリと膝が折れてペタ〳〵と坐つてしまつた、踏込んだ平兵衛首筋を押へて引倒し、鐵扇にて三ツ四ツ打ちたゝき平『何者だツ、遺恨あらば名乘つて勝負しろ、不意にうしろより打つてかゝるとは卑怯な奴、貴樣は武士だナ』そして武道をわきまへぬか〇『平樣に御勘辨、人違ひにございます』平『人違ひだ、コレ、その方はあの相撲小屋にをつた喜多見茂兵衛だナ、憎い奴だ、御所車のために鬼若が負けたについて、拙者が贔屓を廊りしを遺恨に存じ、これに待受けをつたが、この不屆き者め』ピシリ〳〵と鐵扇で打据ゑ平『この張藪念とあらば何時にても返しに參れ、待つてをるぞ』といひアハヽヽと笑つて三番町のやしきに戻つてしまつた、跡に茂兵衛は足をさすり首をさすりヒヨロ〳〵中阪を下りて來た〇『あぶねエツ額をつけろ此よつぱらひめ』といはれて茂兵衛が茂『失禮いたしました』〇『オヤ〳〵あなたは喜多見樣ではございませんか』茂『誰だ』〇『堀田の仲間牛助にございます』茂『ウーム牛助か』牛『大層よい御機嫌でございますな、足のきかぬ程御酒を召上るとはおうらやましい』茂『何を申す、酒に醉つて足のきかぬ譯ではない阪の上でなぐられたのだ』牛『それは飛んでもない事、しくねえ話で一體誰と喧嘩をなさいました』

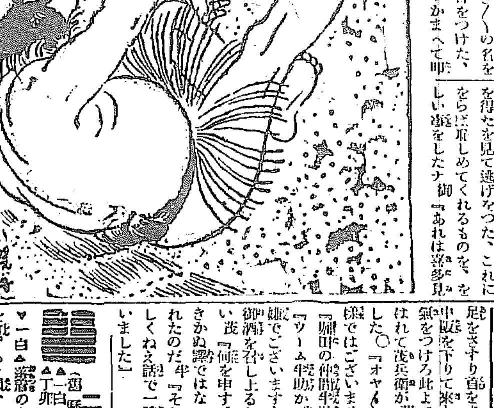

二月三日

（舊暦一月朔日）▲一白▲暗劍北方▲水曜▲丁卯▲先勝▲鬼宿

▼一白▲勢力のない日他人に官職を依賴すると損する坤と艮と甲が吉
▼二黒▲目上の人と意見の合はぬ事がある巽と坤と丙が吉
▼三碧▲好運の日忠實に事に當らば成功疑ひなし艮と壬と巽が吉
▼四綠▲營業大勝に精出して有利慌てると損を招く西と巽と壬が吉
▼五黄▲念入りにしても事の破れ易い日失物盗難注意巽と坤と丙が吉
▼六白▲他に比べて利が尠い警戒よく進んで吉艮と乾と坤が吉
▼七赤▲身の慮を辨へて進退せば思はぬ利益となる東と乾と壬が吉
▼八白▲小事に妨げられてはならぬ大取引は上々吉艮と坤と丙が吉
▼九紫▲心掛け次第では凶より吉に轉る日交際注意西と艮と乙が吉

廣告

ラヂオ
礦石ナラ……感度良好
世界第一ノ栭アル英國製
タングステライト
輸入元　大阪土佐堀大同生命ビルヂング　西川プラザース
特約店發賣至急御申込ヲ乞フ

京城明治町二丁目
佐々木　昌臘病院
入院隨意　電本三八七三　一七一六

複方ピラミドン
流行風邪に一番ヨクキク
販賣店各地藥店ニアリ
京城府龍山元町二ノ八八
本舗　林藥房

京染みのや一等

本店　京城
朝鮮銀行
總裁　鈴木嶋吉
支店出張所
内地　東京、大阪、大阪西區、神戸
朝鮮　釜山、大邱、仁川、平壤、鎭南浦、元山、群山、木浦、清津、會寧
滿洲　大連、旅順、營口、遼陽、奉天、奉天新市街、鐵嶺、開原、長春、安東縣、龍井村、哈爾賓、傅家甸
支那　上海、青島、天津
露領　浦鹽斯德
米國　紐育
石ノ外倫敦、巴里其他内外國要ノ地ニ取引先有之候

本林のキナエン丸
かぜ・ねつ
おこり
マラリヤ熱
あん熱の良劑
藥價　廿錢　五十錢　壹圓
本舗　大阪四ツ橋　本林丁子堂
至ル處ノ藥店ニアリ。

滿員御禮
三の替り連鎖劇
法廷哀話　薄命美人　二十一場
二番目　殉職美談　巡査の死　前編
一名ピス健眞相劇
長尾連鎖劇　京城劇場

DUNLOP
ダンロツプと云へばタイヤ

內科小兒科
外科花柳病
仁川宮町　松本醫院　電話三四五番
※光線科電氣科

モスリン
友禪の出切特賣
小衣本で商賣をお初めになる方に此友禪の出切の販賣をおすゝめ致します試に御取寄せ下さい出切と申しましてもむら物やキズ物ではありません皆一曲一丈以上の切ばかりで今迄に呉服屋で一番安い處へ申すモスリン友禪を一尺五錢と云ふ新安値で柄を組合せ一曲貳百尺（大巾百尺）と云ふ特價で一組以上販賣致します新式の柄で其色彩は他の出切問屋に類の無い秀逸品であります御注文到着順代金引換にて急送
一組　拾圓
東京市日本橋區橘町三ノ九
東京モスリン商社
振替東京七四〇四六

最新の武器
絶大の威力
許特賣專
第三八三三七號
第四二八〇二號
高級藤井式　八　白ゴム摺粉
製造元
八ゴム臼工作所
仁川宮町二六番地
電話九八二番
特設販賣店　全鮮各地にあり
カタログ進呈
良品にして廉價
定評ある我が八式の
御使用を御勸めします

くすり
山岸
京城府本町二丁目
藥種・青藥・工業藥
醫療器械・化粧品・卸・小賣
合資會社　山岸天佑堂
營業分類
藥局　電二〇一五
卸部　電話本三六三
販賣部
分店
京城
振替口座
毎月營業月報發行

內科胃腸病
腦神經科
北島醫院
京城本町三丁目十八番地
電話本局三二七四番

大藏省醸造試驗所
第四回
全國酒類品評會
第壹等賞
の榮冠を得たる
高級銘酒
朝鮮酒造株式會社
半島の最高醸成

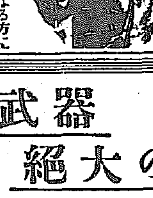

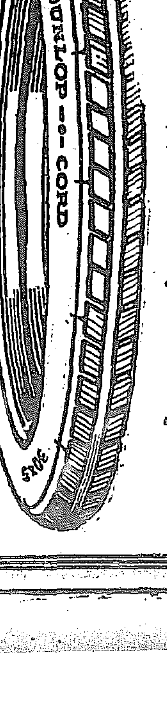

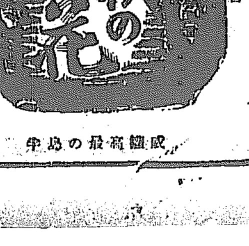

京城の家庭工業（中）
要素は原料供給と朝鮮人職工の努力
商議調査

麥稈帽子は其原料麥稈は鮮內に無く、すべて內地及支那より輸移入せねばならぬ不利あるが、幸ひ製品は嵩高く荷造運搬に都合悪い爲め鮮內生産が有利とし、成績良好である、又本品は鮮內文化の發達に伴ひ需要も増加すべく技術を進めて高級品製作に成功せば生産は一層増加するであらう、更に進んで『パナマ』類原料を輸移入し又は鮮內にて適當な原料を發見して同類等を編むとならば同品は荷造運搬に便であるから輸移出有望であらう紙製品即ち大小紙袋類は原料は之れを內地に仰ぎ製品は鮮內當用的需要に應ずるに過ぎないが廣く各種の商品に用ひらるもので、鮮內文化發達と共に

◇需要◇自然增加すべく且つ一層有望であらう、竹製品は原料は鮮內に於ては僅かに南方一部に産するのみ又産額も多くないから有利に之れを使用すること出來ず多く內地竹を用ふる爲生産費高くなるを免れない之れに反して移入品は內地、豐富にして廉價なる原料を用ひ比較的大規模に出産するから原價低く、京城製品は之れと競爭困難であるそれで現在は主として容積の大なる運搬籠又は季節的需要品なる果物籠を製作し、一般家庭用として需要大なる中形小形の菜籠類は內地品で取次き販賣するの有様であるから成績良好と云はれぬが將來鮮內産竹增加し

◇廉價◇に利用し得且つ技術も進步して稍高等の製品が出來ることゝならば元來竹製品は滿洲、西比利亞方面にも相當需要あるから有望であらう、又鮮內果實の生産増加し輸移出が振ふこととなればその容器として籠類の需要起り現在製品の程度でも生産增加の望がある、莞草製品は現在では手提『スリッパ』の如き小物で其生産價額も小さいが原料莞草は朝鮮特産で他に見られぬ、製品にも特別の趣味あり顧客を惹くべき望みがある又慶北では莞草蓆莚が生産せられ其堅牢耐久なることを認められ、需要が増しつゝあり、其他內地より製莚原料として注文せらるゝ等用途が廣いのに拘はらず原料の生産少なき爲め將來の發展を阻まれんとして居る、宜しく

◇適地◇に於て莞草栽培を奬勵し原料供給を豐富ならしめねばならぬ、刷子類は內地に於ては大部分工場生産化して手工業より機械工業に移りつゝ技工精良となると同時に生産費も低減せられたが、當地に於ては原料獸毛の多分を鮮內に得るの便あるも製作は全く朝鮮人手工に成り加工粗拙なるが上に能率悪しく生産費高くなる爲め目下刑務所に委託し囚徒の低工賃に依賴して生産費を緩和しつゝある有様である、其他『パルム』枝染を用ふるものは原料は南洋產品を用ひ其供給潤澤にして價格も安當である、又製品は單純にして特別の技巧を要せぬところから刑務所にも委託し一方普通朝鮮人職工が作業するも引合ふが本業は內地に於けると如く機械工業とならねば望しき

◇發展◇どうかと思はる、座繰生絲は繭商人の兼營で小規模ではあるが、鮮內蠶業の發達に伴ひ原料となるべき屑繭の供給潤澤となるから都合よく、其上鮮內絹布生産も增加するので製品の販路も確保せられ前途有望である本業は朝鮮人家庭手工業としても行はれ、又朝鮮人經營の工場手工業もありいづれも成績良好である內地人側に於ては更に進んで工場機械製絲の計畫もあるが、機械製絲と座繰製絲とは各用途を異にし相衝突することなく兩々調達することゝ思ふ、製綿は綿綿の多くは機械綿となつたが、屑絲や生絲を原料とするものはなほ手工業で生産される、手工製綿は內地の如き勞銀高き國では引合はぬから朝鮮の如き勞銀の低き地で生産せらるべきものである、併しなが

ら當地の製綿業者は朝鮮人職工を使用して

◇好果◇を得ざりし爲め今は專ら刑務所に委託して居り製品は半分は移出せられて居る此上生産を增加するには囚徒の利用には限りあるから鮮人の利用の方を講ぜねばならぬ、而して朝鮮人職工の不信果は技術の熟否よりも規律の點にあるから素質よき朝鮮人を選んでよく訓練したならば好果を收め得ることゝ思ふ、以上京城家庭工業を通覽するに杞柳製品、座繰生絲、莞草製品等に於て鮮內原料使用の便宜であるも其他は輸移入原料を用ひ價格割高となるを免れず、工業成立の要素は主として朝鮮人職工の技術の精粗、能率の良否、賃銀の高低に繫るものと云ふべきである、京城家庭工業成立の要素が朝鮮人の努力にありとすれば其勞力の眞價を考究するは緊要なことである、先づ技術及能率に付て其長所短所を考へて見ると

◇長所◇として第一に身體强健なることを擧げる、いくら技能があつても虛弱で日々の勤務に堪へねば役に立たぬ、朝鮮の下級民は平時の營養、病時の醫療共に不十分で虛弱なものは自然淘汰せられ强健なるもののみ生存するものと見える多數朝鮮人職工を使役する工場の經驗で鮮人は怠慢不規律で缺勤すれども病氣缺勤は稀であるとの事である

鮮內各銀行 預金と貸出
十二月現在＝財務局調査

昨年十二月末現在鮮內特銀及普通銀行合計二十三行の預金貸出總額は預金總額二億二百三十一萬三千七百七十三圓貸出額四億三千五百二十二萬六千百二十一圓で結局二億三千二百九十一萬二千三百四十八圓の貸出超過の數字を擧げてゐる各銀行別に見る預金貸出狀況は左の如くである（單位千圓）

行別	預金	貸出
鮮銀	三四、〇一六	三六、四八七
殖銀	六五、六七七	三一、七三五
漢一銀	一四、三七五	一七、三〇〇
韓一銀	六、三七三	七、四一一
商銀	三三、〇五五	二九、四九三
海一銀	四四四	七〇一
湖西銀	一、〇七〇	二、一〇六
三南銀	九八九	一、三〇三
湖南銀	一、七五五	二、八三〇
大邱銀	一、四四四	二、八〇八
鮮一銀	七一四	八〇七
慶一銀	八九九	一、九七四
慶尙共立銀	四四〇	八〇六
釜山商銀	三、七九五	三、九九九
東萊銀	二三四	五七三
慶南銀	六一〇	一、五五三
北鮮商銀	二〇〇	七五四
密陽商銀	三九	二八八
滿銀（新義州）	四〇九	一、三〇七
山口銀	二、五一四	一、九一六
第一銀	二〇、三〇四	一七、一七八
十八銀	一〇、九八〇	一三、二五六
安田銀	一一、五八三	七、一五八
合計	二〇二、三一三	四三五、二二六

貸出趨勢
◇府內各種金融機關◇

京城商議調査＝昭和元年末に於ける京城府內の各種金融機關の總貸出高は一億三千五百八十八萬六千餘圓にして大正十三年以降の成績を見るに銀行、金融組合、質屋は大體に於て逐年貸出漸增を示してゐるが、營業無盡非營業無盡及其他の金貸業者の取扱高は反對に減少してゐる、就中非營業無盡の減少は大正十二年五月道令を以て非營業無盡の取締規則が改正された結果最高限度を一千圓に限定したので從來大口一萬圓小口一千圓以上のものが打擊を受け商工業者の加入者激減した爲めである、尙營業無盡は一千圓を限度とし大口の方は高利無盡の許可を要することになつてゐるが、質屋其他の貸付高は多數營業者の概測營業稅額等を參照して算出したもので銀行の中には公共金融を含んでゐる、大正十四年以降の貸出高內譯は左の通り（單位千圓）

銀行	一〇四、一〇八	一〇五、三〇四	一〇九、七七六
金組	一、九六九	二、三〇一	二、三一一
營業無盡	五、二一三	六、二二四	五、九二五
非營業同	一五、四六七	一二、三五五	八、九〇〇
質屋	一、三〇〇	一、六〇〇	一、六〇〇
其他	八、〇〇〇	七、五〇〇	七、〇〇〇
計	一三六、一一六	一三五、三〇六	一三五、八八六

海東銀行總會 增配要望出る

海東銀行では三十一日午後三時半より定時株主總會開催決算報告承認の件、利益金分配案議決の件、監査役柳潔徵、金用茂兩氏辭任に付改選の件を附議したが一部株主より增配說が出たが結局三分配當案を可決、拂込問題は質問者なく監査役は朱基鎭、李鍾學の兩氏就任に決定五時半散會した

總益金	四三、七九〇圓
總損金	三四、一六八
差引	九、五四一
配當金（年三分）	
後期繰越	七、八〇八

最初の俸給と當時の抱負
島原一銀支店長

◇僕が第一銀行に入つたのが明治卅九年で正式に月給をもらひはじめたのが翌卅年であつた。月給額は九圓しかしクエン酒はなかつた。當時の月給としてはまづ上等の部であつたらう。その頃大した抱負も持ち合せなかつたが兎角銀行業が財界に關係が多いから各方面の知識を取り入れやうと勵けながらそう考へて居た。

◇若輩と名のつくものがあつたらマア『我國は商工業本位で行かねばならんのだから銀行業になれて相當財界に對して勢力がして見たい』と金融を知つても經濟の事情を知らない『銀行業第一』をモットーとして居た極めて眞面目な青年であつた。勿論御承知の通り現在でも眞面目であるが。余り眞面目であつたから世の中に變化でもあればそれに適應するといふ自信は當時はなかつたと思はれる

◇僕は昔から堅かつた積りであるから行員採用の際などは決して才氣縱橫たる青年を好まない、學校の成績は少し位惡くとも落着いた誠意の有る青年を選ぶ譯である。今年も諸方の學校から卒業生を『一覽』してくれと申し込んで來たが當方の條件が余り堅いので先方で『要求』して來ずに全然當行と『取引中止』のかたちであつたものですよ

金融緩漫を見込んで
日銀正貨現送

（東京電報）政府所有の在外正貨は引續き現送され政府は遠からず日銀の正貨をも現送するものと見られてゐるが、其の時期に對する大藏省當局の意嚮としては政府保有の內地正貨を現送しても內地金融市場には些して影響する事はないが、日銀の正貨準備を現送すれば直ちに兌換券に影響して金融市場に可なりの波瀾を與へやう、そこで政府は日銀所有の正貨の現送に對しては金融市場に影響を與へぬ時期方法を選んで行ふ意嚮であるから金融が緩漫となり預金の利下げが實現し、日銀正貨を現送しても金融市場に影響せしめぬとの見込みが著くまで現送せぬ方針とのことであるから日銀正貨の現送は預金利下と日銀利下が實現されて差支ないであらう

特別小口扱貨物制限
一割以上低減は配達せぬ

▲特別小口扱貨物（迅早く荷物が運送されることと一定の區域は配達されるので非常に便利なので一般荷主から重寶がれてゐる、同貨物の內運賃を二割以上低減されるものに對しては配達をしないことにし二月一日より施行されることになつた

重油ドラム罐
返送運賃低減

近來鮮內の重油消費量多數に上り之が輸送には從來使用の石油罐では運送中漏洩其他の爲困難多くその爲ドラム罐を使用することゝなり鐵道局でも之が使用を奬勵する意味に於て同罐返送用運賃を約二割方低減し從來四級品扱となつて居つたが五級品の賃率に特定することにし一月卅一日より實施された。

朝鮮物產重役

昨年十二月廿六日創立された朝鮮物產株式會社は朝鮮物產紹介の目的を以て總督府保護の下に組織された朝鮮物產協會が今般全然公益機關として專ら營業紹介販路開拓宣傳に努ることになつたので協會事業中より營利關係の部分を分轄してその經營を繼承し廣く一般朝鮮品の賣買仲介目的としてゐるが同社重役は左の通り

取締役社長富田儀作、取締役白寅基、李炳學、吉田秀次郎、[illegible]、金聖大

鮮銀券發行高
漸次減少せん

晦正を前にして漸增した鮮銀券發行高も切迫した三十一日鮮銀帳尻によると卅九日の一〇七、〇六九、一四九圓に比し約百萬圓減少、即ち、一〇六、六〇六、二三一圓を示してゐるが既に米も大方出廻り地方の決濟もあらかた終つたゝめ二月中は、漸次減少の步調を辿るものとみられてゐる

手形交換稍減

京城手形交換所一月中交換高は九三、四一八枚四八、八二七、五四五圓九一錢に上り殘高七七、七六八、七五六圓六五錢であるが交換證書種類別は左の通り

	枚數	金額
小切手	二三、七二〇	二五、一四〇、五三二、六五
送金爲手	三、三五九	四、五九九、六九〇、八〇
約束手形	五、三二六	二、六六一、〇四八、三三
政府預金小切手	二、四九五	[illegible]
郵便爲替證書	一、六三三	[illegible]
公債々券同利札	三	[illegible]
雜證票	[illegible]	[illegible]
計	九三、四一八	四八、八二七、五四五、九一

一日平均枚數四、〇〇一枚金額二、一二二、九三六、七七錢で前月の四八八七枚、二、六二〇、五一九、九五錢より幾分減少しており一枚平均金額も前月の五三六、四三錢に比し一月は五二二、六七錢の減を示してゐる

鮮內手形交換

昨年十二月鮮內手形交換高は

交換所	枚數	金額
京城	一三七、〇六二	六八、一二三、五二八、八五
釜山	四二、五三六	一九、八六八、七七〇、一六
仁川	一三、一四八	八、九〇四、一九六、八一
平壤	一三、九〇五	六、四六五、五七二、五九
大邱	二一、八九六	三三、三五一、六六三、〇〇
元山	九、八二九	二、四三九、八九九、九一
木浦	四、六六八	二、四四九、七七六、二〇
群山	一〇、三二六	七、六二七、一八四、四一
計	二四四、三八八	一二九、三三六、四〇一、一三

これを前月に比較すると左の通り（△印は減少を示す）

交換所	枚數	金額
京城	一七、三三〇	一八、〇八四、七七六、七七
釜山	八、一三三	四、八六三、九七三、九八
仁川	六九九	六七五、三三二、〇八
平壤	一、一三三	△二、一九九、一五三、〇八
大邱	七六二	△一、六八六、八〇七、〇八
元山	六六三	三七一、八〇八、六三
木浦	六六二	四七七、五五五、九六
群山	三七五	一四八、二六八、九九
計	二九、五五四	二四、四九九、六〇〇、八〇

京取昇格風聞

一部には京取が取引所法に定むる所の取引所として指定される樣に運動してゐる向があるやに傳へられてゐるが元來取引所法の適用を受けるとなれば拂込資本金とか仲買人身元保證金とかに多大の强制を受けるのみならず制限等に於ても相當留意すべき點があるので市場當局としては現在何等この種の意嚮を持つて居ないことは事實であると察せられるかりにこの種の運動が行はれるとしてもそれは結局市場の形式の問題であつて實質に於て變化を齎らさない譯のものであるから必ずしも強要の材料として扱はれ得べきものではない現在市場の兩株短期建玉は賣方は新田の約千七百枚を筆頭として正崎等が賣添へ買方は京證の約三千二百枚をはじめ田中道の買添へがあるが建玉數は寧ろ減少の傾向にあつて特に之等の材料を買入れてゐるとは見難い節がある要するに議會季節に於ける一種の風說として京取昇格問題が生れた形跡ありといふに過ぎないとみられる

京取解合成立

別項にも記載の通り地場に於て京證買新田賣兩銘柄下に相當建玉を見せてゐた短期京取株は先物米新田より京證に對し解合を申込み居たる結果二十六圓六十錢を以て二千枚の解合成立したか京證側は從來の建玉を解さ離き事情ありやにて新規に買仕込の上渡しむをする

高下期待濃厚

東株市場期近の喰合は二十七日帳入後五十五萬四千三百十枚を算し漸減の傾向にあるがこの調子でゆけばやがて四十萬臺を示現すべく三日の納會は平穩に納まるものと認めらるゝに至つたこれによつて漸やく高値取組の越年玉は整理されるか勘定であるか全國各市場を通じて本年の如く一月中を殆んど無相場の狀態に經過したことは寧ろ珍らしい現象といふべく殊に所謂保合相場と稱せらるゝに至つてからこの方保合の意味を狹義に解釋しても約五六十日又廣義に解釋すれば四ケ月にも亘る無風狀態であるだけに議會の成行もほぼ見當がついた今日內地市場の當限落後御大罷明け頃からいよく相場らしい相場を出すのではないかといふ期待が今日の月變りを機として市人の胸中に一層强く描き出されて來た果して如何

◎株式◎
區々

前場 昨引跡不味の氣先今朝は阪地長期鐘紡二十錢高を除くの外長短期共主力株は一三十錢乃至五十錢方下放れ短期東新は一氣に一圓十錢安寄入電を受けて當場短期も小甘き商狀を辿り寄附大新九十五圓四と下值ひたるも京取二十六圓七と下支へアト阪地の不動に依然商勢立たず京取六圓七錢新二圓五大新五圓六と保合ひのまゝ引 ▲京取十錢高▲鐘新出來值五十錢安▲大新五十錢安▲安取出來值二十錢高▲朝紡同上十錢高

後場 前場區々の跡を承けて阪地後場も入電區々長短期共一圓十錢方の高低に地場々面見送り勝に安取九圓三と寄附きたるほか諸株寄附出來不申アト京取六圓六大新五圓六といづれも不變安取のみに聊か鳴物入りの形にて新田、成清、洪說杜買の田中友、白井買にて九圓五より八九と採頭し寄附百枚步み百枚の手合せを見た立會中（午後三時記）▲京取出來值同事▲大新同上同事▲安取十錢高

安取株の策動

既報安取株市場に於ては株式協議會の決議により減資の見合せを爲し理事者も之を諒としたことであるが爾來一部思惑筋の宣傳旁々同市場の蔭藥觀が高潮せられ一方現に安値には相當纏まりたる買物もあつて漸く物色買の傾向を示して來た今前場は松山のバイカイ白井買り新田買等にて都合二百二十枚の手合せあり九圓丁より二十錢と引締めて引けたがこの種の策動果して持續するや否やは興味を以て見られてゐる

强氣弱氣

株式 昨日は新田から大新千株の渡株が出たがこの傾向では受手もなく日步は上るばかり
△下旬賣買は二千二百萬圓の入超
中旬賣買者にはこの位のことは材料にもならないのである
△朝鮮の人々にはいよ〳〵目出度いお正月が來たお正月らしくもなくアクビをしてゐるのは市場人
△鉛鐵本位時代もいひ古されたひ古されて倦かれてから相場が出るから皮肉なものだ

期米 今日は四限の新甫發會とて市場はいつもにない盛況を呈したが相場は中先六十丁の上鞘に生れた切り後は鰯ばり活氣がない
△東京の山文から期米師へあてた電報によると買氣旺盛だとあり又阪地の栗氏より或所に達した入電には先高見越に地方筋がよく買進むとある
△正米と操算すれば精々買ふて四十丁位の上鞘しか買へないものを二十丁も余分に買進む所に米不足の心理が表現されてゐる
ことゝし頭日來兩度人五百枚を買付け尙昨日五百枚、本日四百四十枚明日五百六十枚の買建を了へ結局料田店の建むは殆んど全部玉落ちとなることゝなつた

◎期米◎
新甫買逸る

前場 買方の乘替へに當三十圓丁安中三十一圓四十五錢と納值より十四丁安に寄付新甫四限は三十二圓〇五錢と六十丁の上鞘に生れ買氣盛にて後十九錢と突走り採算筋の賣狙ひに十四錢と氣尖に引

後場 買氣旺盛の機先大阪の小高を入れて三十二圓十九錢と五丁高に寄付後二十錢寨に乘せ底堅き商狀を示した

舊正と人氣變化

一月は舊節季に當つて農家も年末資金の必要上持米を賣急いだ結果各地の在米は驟が上にも增加しつゝあるが本日は恰も舊大晦日に當り既に賣るべき米は賣出され舊正休中は每年の例として出穀著しく減退するのが普通であるから市場

過去の四月限

今朝發會の新甫四限は人氣通り中先六十丁上鞘の三十二圓〇五錢と發會し阪地も三十六圓五十一錢と中限より五十五丁の上鞘に生れ正米との採算上何れも二十丁方の割高を買進まれ先は高い米と云ふ人氣を如實ならしめてゐる果して此儘買方の期待通り一本調子に行くかまた依然として鞘買ひの疲れに相場の腰を折られるか過去に於ける鞘關係と相場の高低を對照して見ると左の通である

大正十年	生値三三、三〇 鞘[illegible]下鞘	最高三三、六六 最低一九、〇〇
大正十一年	生値三一、〇五 鞘[illegible]上鞘	最高三三、二七 最低二五、九三
大正十二年	生値三六、五四 鞘[illegible]上鞘	最高[illegible] 最低[illegible]
大正十三年	生値三二、三九 鞘[illegible]上鞘	最高[illegible] 最低[illegible]
大正十四年	生値三四、九五 鞘[illegible]下鞘	最高[illegible] 最低[illegible]
大正十五年	生値三三、二七 鞘[illegible]下鞘	最高[illegible] 最低[illegible]
昭和二年	生値三二、〇五 鞘六〇丁上	最高 最低

右の對照表から見ると下鞘に發會したのは七ケ年中一回で後は全部大小上鞘に發會してゐる是れは採算時代の米として當然であるが相場の經路は何れも生値を中心として高下を演じてゐる此點から推すと此過双方積極的行動をとるには時期尙早たることを思はしむる

採算筋賣狙ふ

現採算筋の賣り方を見ると先限時代に持米を賣嚷いでは期近に廻はし

◎正米◎
持合見送り

京城 因大晦日にて見るべき賣買なく丸キ三等三〇圓五〇四等三〇圓地廻米二八圓五〇見當の持合見送りの商狀

仁川 丸キ內地三等三〇圓五〇四等二九圓九〇海州四等二九圓八〇南市四等二九圓〇〇晉北四等二九圓六七〇觀神力上物九錢一匣在來種八錢九匣大豆一五圓三〇龍山一六圓二〇鐵原一六圓三〇海州一四圓九〇見當にて大豆は賣行き不良なるも玄米は東京行き地方精米の原料として摺物の進入多し

釜山正米弱含（卅一日）本朝は大阪期米の保合入報と各地期米の弱含み傳へに當市場も氣配は弱く先づ保合の市況裡に推移した盛。南三等穀良三十一圓四十錢から五十錢、同四等穀良三十圓五十錢から四十錢神力三十圓八十錢摑みで總取引七千百叺の出來高であつた。原籍地も天候恢復に伴ひ叺摺りも出來た關係から本朝に至り相當の廻著があつた、買ひは當精米筋方面であつた

◎商況◎
綿糸布（內地）海外一

週に買進紡續寄り相場緩騰市況強硬
▲釜山舊正で休業同樣

綿糸布（聯合會一日）▲京城舊正で一般休業同樣だが輕目粗布附近物相買氣あり舊正明賣買氣潜在見込で內氣配良好
三エ二二〇▲人參一二〇▲大エ二〇二▲金剛山一八五▲双口一四四▲煙管一六六▲飛犬一〇四▲扇面一八七▲双女一七三

小麥（京城）變りなし相場
▲シカゴ 小弛み五月限一弗四十一仙七月限一弗三十二仙一分九月限一弗二十九仙

麥粉（京城）舊正手當一巡の後をうけて商勢薄く相場呆狀 綠ダイヤ現物四圓廿六七錢見當

滿洲粟 遼陽特等六圓〇五錢鐵嶺特等六圓十錢目圓上等五圓九十五錢氣配變らず

大豆 鐵嶺十六圓十錢金汗十六圓相場强保合

砂糖 消費稅の低減が議會に附議されたことは地方の實需家をして極度の買控を助成せしめて居るが關稅更革の點を通じて觀ると市價そのものが急に低下し得る可能性はない。要するに圓陸鷄喫に迷はされず善處するが肝要。我糖業政策が從來は新入娘として手增にかけ內地糖は据膳を食つて往けたのだが最早や成長したから衣類は着せすぎてやるから厘を頭めて獨り稼ぎすべく慈膝を離れて何處へなりと旅立てといふ事になりつゝある事を思はねばならぬ
▲大阪分蜜先物十五圓五十錢當物十四圓四十九錢
▲精糖（エステー）二十三圓五十五錢氣配強保合
▲京城精糖（ゼー印）氣配變らず相場廿三圓八十錢
▲外糖▲シャワ十二ギルダ十六分十一▲キューバ三弗八分一▲ロンドン十八志〇片四分三

ゴム（京城）舊正で全工業休業七十八錢
▲內地 七十六錢氣配弱保合

硫安（京城）內地安で下押し仁川沖渡百四十三圓見當舊正の爲賣買行なし

豆粕（京城）銀高で品摑引正の爲賣買なし京城二圓〇八錢

釜山鮮魚（卅一日）天候好く本朝の入漁船一三〇隻水揚高六〇〇〇圓値頃は入注多きためいづれも高値の出來で各品市場の成行値はヒラメ六〇サヨリ二〇アワビ四〇コアカ一〇アカダイ四〇タイ八五ナマコ一六サワラ二五カレヒ八スズキ二〇グチ八メバル一二イカ二五タコ一三アナゴ一四イワシ九サバ二二イチ二五マナカツオ大七〇小二五ブリ四〇ヒラス四六サバ總數五〇〇〇尾一尾平均二四錢タイヒラスの入荷が多かつた

鮮魚（京城魚市場一日）
▲タイ八五▲小ダイ八〇▲モエビ一四〇▲カジキ八〇▲マグロ四〇▲ヒラス四〇▲サバ二〇▲ボラ二六▲アナゴ二〇▲ヒラメ二八▲イカ三八▲アワビ一四〇▲チヌ四八

海外經濟電報

倫敦銀塊	二七片十六分の九
英米爲替	四弗八四仙三二分の三一
米棉	三十錢安
現物四七圓	先物四四圓
印棉	十錢高
スチール株	一五六弗二分一
アナコンダ株	四七弗四分一
紐育銀塊	五八仙八分の七
對米爲替	四八弗八分の七

對外爲替（一日鮮銀建値）
倫敦 二志一 紐育 四八弗八分の三 上海 [illegible]

發行高（卅一日）
發行高	一〇六、六〇六、二三一圓
正貨準備	[illegible]
保證準備	[illegible]
制限外發行高	[illegible]

株式賣買 白井友之助商店
反撥米らん 我財界に金利は相場の米チあ驟雨の
京取市場仲買人 京城府黃金町二丁目
電話本局 二六一六／長 二八三二／二三三六 振替京城五一五四番

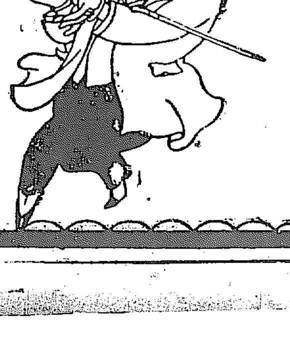

年來渇仰の此の靈藥頓服只一回で十年も若返えりし心地すなり
頭痛即効
頭腦明晰
精力絕倫

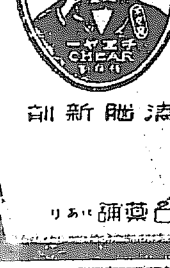

チエヤー
淸腦新劑
全國有名藥舖にあり

仁川穀物出入

仁川穀物出入（卅日）
移出 白米（鮮）七、六九〇 [illegible]

一奉取信總會
穀物協會總會
大株短期步み